重慶商務日報

今日出版三大張

電報掛號〇五二三

社址重慶市商會內

出版號第五千二百四十二號

中華郵政局特准掛號立券按照總包特別優益寄送之報紙

（承印處渝商務印書館）

……價值格外克己無任歡迎之至大同分公司待佈置完善即行正式開幕隨貨多不及備載歡迎參觀

聚興誠銀行通匯全球

國外　倫敦　巴黎　柏林　紐約　東京

國內　上海　南京　天津　漢口　北平　合川　成都　萬縣　沙市　宜昌　長壽　潼川　雲陽　常德　嘉定

備有詳章送閱入覽

商務印書館創立之三十五周紀念大贈券

從八月十日起至十月九日止

門市商与美豐往來的好處

(二)便利省時　商人的時間，即是金錢，省一分時間，無異多一分收益，每天或比期應收之款，如係匯票期票本票等……只須交與美豐銀行，即可代收存帳，應付之款，只須開立支票與人，叫他自向銀行支取，或轉付別人，又支票請銀行保付，即等於本票，可以輾轉流通，無須票貼，商店既不收授現金，自免奔走運輸之勞，又省數驗找補之煩，

民生在勤勤則不匱　努力儲蓄立致富貴

川康殖業銀行辦理各種儲蓄手續簡單利息優厚

行址打銅街

重慶中國銀行今後營業方鍼注重：

(甲)服務社會

(乙)扶助工商業

(丙)提倡國際貿易

甲、服務社會：

下列各項凡承賜顧無不克己歡迎手續力求敏捷

A存款

(一)定期存款　分比期　三個月　六個月　一年　一年以上五種

(二)往來存款　分領用支票憑摺收付兩種凡領用支票者敝行擬提倡領用送金簿俾手續簡捷便利顧客

(三)特種定額存款　利息格外優待定期一年年息一分二厘此種存款分五百元二百元一百元三種

(四)特種往來存款　此項存款爲優待一般民衆起見特訂年息六厘第一次存入以五十元起碼每戶至多積成至一千元爲度以人名爲限

(五)定期支息存款　至少存洋五百元期限須在二年以上到期取本未到期前定期取息利息之大小視取息次數到期年限而定能存至六年者可得月息一分二厘

(六)外埠貨幣存款　各埠銀元上海規元漢口洋例天津行化等貨幣均可收做存款利息從優

（以上各項存款訂有詳章函索或面索均即寄奉）

B匯款

分信匯　票匯　電匯　航空四種

C代辦收交

本市各商號無論批發或門市如有款項（現款或票據均可）隨時交存敝行當按照往來存款例辦理給予利息支取時開具支票由敝行保付即可展轉行使敝行既可勉盡服務社會之義務而各商號亦可免除水火盜賊之危險且各商號款項存入敝行既能生息復無担任票貼之義務實屬有益無害

D學校學生存匯款項

本市各學校如蒙委託代收學費敝行極願代爲效勞凡學校與學生存款概照普通存款加給利息一厘匯款則照本市代匯敝行不於此中另得絲毫利益

乙、扶助工商業

查敝行自奉　政府明令改組後業務性質較昔迥異而扶助工商業乃敝行應盡義務之一除信用放款須斟酌情形特別辦理外關於押匯押借敝行擬盡量提倡茲述辦法如下

一、凡向敝行紮做押匯押借者匯水利息均特別克己

二、敝行現設貨棧於千廝門外牛欄堆棧下首如將貨件堆存敝行貨棧即以棧單向敝行紮做押款更當特別優待手續尤爲便利

三、各工廠於原料購入堆存各該工廠倉庫之時即可商訂條件紮做押借原料製成貨品之後或做押借均可商辦如係出口貨品押匯貨物抵滬一時不及出售并可由敝滬行轉做押借利息特別減讓

四、查通常押借手續不外按照抵押放款或抵押透支兩種辦理茲擬舉辦一種『担保貼現』凡以貨品向敝行押款者即以該項貨品爲担保由押借人出立期票向敝行貼現手續尤爲便利

丙、提倡國際貿易

敝行自改組爲國際匯兌銀行顧名思義提倡國際貿易實爲敝行唯一之天職茲述辦法于下

一、凡出口國外貨品除由敝行承做押款及滬渝押匯外貨到上海並可商由敝總行國外部承辦國外押匯

二、關於國外市場情況如須代爲調查之處儘可由申總行國外部擔任調查供給消息以爲國外貿易之參攷

三、辦理國外匯兌　凡欲匯款國外各大商埠敝行均能承匯

四、買賣外國貨幣　如承委托代爲買賣外國貨幣無不竭誠辦理價格克己絕對保證顧客不致吃虧

五、收受外國貨幣活期存款　茲爲便利進口商或其他顧客起見收受外幣活期存款分美金英鎊及日金三種貨幣此項存款收付以紐約倫敦東京等處即期匯票爲標準現正趕印詳章一俟印就函索即奉

各筆品類繁多不及備載現因門面新建告竣……顧主惠臨接洽爲荷特此聲明

天行健謹啓

重慶平民銀行設立江北辦事處啓事

本行以服務社會精神爲便利江北人士起見特在江北正街叚牌坊設立辦事處辦理儲蓄存款與利放款國內外匯兌及一切銀行業務如蒙委託無不竭誠辦理茲定于國歷九月十二日正式開幕尚希各界士女光臨指導一切不勝企禱之至謹此歡迎恕未另柬此啓

重慶平民銀行啓

商務印書館 百衲本二十四史 萬有文庫 特別優待新訂戶

優待辦法

△期限　此項優待辦法適用於敝館三十五週紀念期內，自八月十日起，至十月九日止，

△冊數　二十四史　全書約六萬五千葉，分裝約八百冊，六開版式，分印連史紙毛邊紙兩種，

萬有文庫　第一集一千零十種，二千零十冊，正編版式，高六吋又八分之七，寬四吋又八分之五，大本參攷書版式，高九吋寬六吋，上等道林紙精印，

△定購價　二十四史　全書現在實售國幣三百六十元，（連史紙本毛邊紙本同價，書根印費，不另收取，）定戶得一次交現款三百元，連加贈紀念書券六十元，合作書價三百六十元，

萬有文庫　全書現在實售國幣五百四十元，定戶得一次交現款四百五十元，連加贈紀念書券九十元，合作書價五百四十元，

「注意」此項以紀念書券抵付書價之特別優待辦法，只以定購二十四史及萬有文庫爲限，購買其他本版圖書，悉照敝館三十五週紀念贈送書券辦法辦理，

△出書期　二十四史　全書分四期出齊，已出第一期漢書三十二冊，定戶立時可以取書，第二期後漢書三國志五代史記遼史金史等五種一百二十二冊，即可出版，第三期書，於二十一年八月出版，第四期書於二十二年八月出版，

萬有文庫　全書分五期出齊，已出前三期書凡五百九十七種，一千二百零五冊，又分類書名著者卡片一千九百十四張，定戶立時可以取書，第四期書於二十年十二月出版，第五期書於二十一年六月出版

△郵費包紮費　二十四史　十六元　萬有文庫　三十元

△在優待期內，定購二十四史一部者，便宜六十元，

△在優待期內，定購萬有文庫一部者，便宜九十元，

△在優待期內，合定二十四史及萬有文庫各一部者，便宜一百五十元，

重慶市市民銀行招考女見習生廣告

一、資格　中學畢業及有同等學力而具堅決服務精神者

二、年齡　十五歲以上二十四歲以下並未結婚者

三、考試科目　A，國文　B，英文　C，數學　D，銀行簿記　E，常識測驗　F，毛筆鋼筆書法

四、報名時期　自九月十日起至十月十日止每日午前十鐘至午後三鐘

五、報名地點　狀元橋本行

六、報名手續　繳四寸半身像片一張有文憑者呈驗文憑

七、攷試時期　定於十月十七十八兩日午前十鐘至午後二鐘

八、攷試地點　假後伺坡倉壩子商人夜課學校

九、待遇　凡取錄各生在見習期內每月津貼洋二十元

（附註）凡初試及格各生在商務日報建設日報及本行門首揭曉後再行定期覆試

華西大藥房遷至商業場西四街口第一號新式門面啓事

敝藥房創立於茲四十年矣自辦泰西原質藥品醫療器械照像紙片劃磁各色金水碗青細彩碗花項上茉莉芝蘭玫瑰各種香精以及中外著名各藥廠經驗良藥膏丹丸散工業材料一應俱全如　各界諸君惠顧無論零躉批發敝藥房克已歡迎之至

只怕不識貨　不怕貨比貨　下細一比較　重慶下

新出高尚的婚壽禮物？

▲各式洋花瓶▼　▲大小紀念牌▼　▲三……星▼　▲壽……星▼

天寶成　長安寺街

大同公司特別啓事

川滇黔特商恭頌川東禁煙查緝重慶分處處長熊公大成德政

重慶市爲川滇黔特貨轉輸之中心點往歲禁煙查緝處關於照章徵稅外如起提護送與夫封條等項莫不各有規費而其附設之益商公棧凡各商寄存貨件每担又須月收棧費一元自熊公大成蒞任而後爲便商裕稅起見凡從前不關正稅之各項規費一律撤銷至公棧存貨不惟不取堆費并呈准軍部撥款代爲保險規劃精良體恤周至特業界人羣沾實惠吾輩食德飲和無以爲報特就其　德政之犖犖大者揭諸報端以誌不忘

川滇黔特商公頌

齊安會黃岡黃安兩縣同人特別啓事

逕啓者查齊安會之成立原係黃岡黃安麻城三縣合組而成去歲糾紛業蒙市府整理飭令將所有會產以十分之六作爲辦學基金以十分之二作爲焚獻紀念以十分之二作爲接濟三縣同鄉路費劃分清白辦理不紊此項會產既公平解決自非任何人所得而私維因糾紛負債甚巨自當公籌償還之法凡屬以公產抵當變賣籌償公債自應由三縣公同議決方能生效近聞麻城同鄉鮑元臣既非値年胆敢將齊安公所謝家濤田業私擅盜取大押佃約數千元本會會衆誓不承認當在齊安公所集合三縣會員討論僉謂紅契佃約均執存在本會私行抵押何能生效但事出有因若不詳細聲明誠恐各界不明眞相致受欺騙特此登報聲明尚希注意爲荷再此次糾紛純係麻城同鄉所爲與黃安黃岡概無關係如其涉訟不得擅支公款亦不能將田業抵押款數如因興訟而生出意外損失應由麻城縣滋訟之人負責賠償合併聲明此啓

孟庶藩　倪幹章　羅幼臣　韓少侯
吳德安　王庚亭　張潤南　李幼恆

戴培基啓事

啓者鄙人於本月八日傍晚由化龍橋乘車進城在鷄街口下車摸包賊在身旁摸去小皮包一個內有美豐券二十五元并永福存款票據一張銀三千五百五十元係戴培記抬頭除立刻向該號聲明止兌并分向重慶市商會及各官廳存案掛失日後如有該項票據發現即作廢紙　此啓

江巴城防司令部之德政

茲因敝號同人集資開貿綢緞生理于方家什字牌名天綸純係正當營業街隣地方同業咸知不識因何結怨于人密誣陷害加以私銷賊贓之大題使名譽受其影響而欲害敝號于查封停業地步幸沐黃軍法官英明神斷攷査眞據與及售主地方首人種種證明實無軌外行爲准予領籌銷案敝號之奇寃始伸不啻施公復生包拯再世眞萬家生佛也特此登報頌揚以明盛德天綸綢緞莊敬頌

中外新聞

東北第一軍討石之戰績

廿二日北平訊，第一軍參謀長溫念忠談，敝軍出發，共一個月，與石友三正式作戰三日，連同追擊以至全部解決，共十有三日，我軍死者三百餘人傷九百餘人，槍彈耗二百餘萬粒，砲彈千餘發，軍部各處已返平，兵站尚留駐保定

三十八次國務會議紀

民國社南京八日電，行政院第三十八次國務會議，出席，李書華，王正廷，王伯羣，連聲海，列席陳儀，陳紹寬，鄭洪年，張我華，祕書長呂苾籌，政務處長許靜芝，主席王正廷，（甲）報告事項，（一）教育部呈報，關於國民會議通過，確定教育設施趨向案之辦理情形，請鑒察案，（二）教育部，內政部，實業部會呈，爲據中央農業推廣委員會委員徐廷瑚等呈稱，竊職會現經擬具各省訓練農業推廣人員辦法大綱草案，擬通行各省遵照辦理，呈請鑒核示遵等情到部，經本部等會核，命以所擬辦法大綱，尙無不合，惟關於全國農業推廣人員之訓練，擬請由鈞院核准備案後，再行通飭分省遵照，較爲鄭重，是否有當，理合呈請鑒核示遵案（三）振務委員會，呈送本會委員分赴各省放振辦法七條，請鑒核示遵案（四）各部會各省市政府，呈送工作報告，及行政計劃十九件，（乙）討論事項，（一）教育部呈，爲遵令依據教育會法及黨部指導教育會改組及組織辦法各案文，擬定教育會法施行細則草案，惟黨部指導教育會改組及組織辦法第五條所規定，代表名額，區教育會二人，縣市教育會一人，估數太少，故施行細則第十五條內，已酌量增加，俾會務易於進行，理合抄錄草案，呈復鑒核示遵案，決議通過，由教育部公布，并轉呈備案，（二）實業部提案稱，本部前據浙江會計師公會，及立信會計師杭州事務所，先後呈稱，杭州市政府根據杭州市工商業登記規程之規定，辦理工商業登記事項，其辦法與中央法令衝突，請轉呈行政院，迅令糾正等情，檢閱此項登記規程，確有與現行之公司法施行法商標法公司登記規則，商業註册暫行規則，殊多抵觸之處，查各省市政府，關於工商業登記事項，自應遵照中央所公布之法規辦理，不得另制與前述法令抵觸之單行條例，擬請令行浙江省政府，轉飭將該項登記規程取銷，至其他地方政府間，或難免有與此案相同之情事，并請通令禁止以維政令，是否有當，敬請公決案決議，照部議辦理，（三）決議財政部參事溫毓慶因病辭職，擬予照准，遺缺請以該部祕書長勉仁升任，

馬廷賢部被雷中田解決

事實社北平七日電，甘省政變，近來雷中田將馬廷賢部完全繳械，

商震部南開　指揮部設順德

廿日北平訊，商震及高桂滋防地，經副部行營指定順德，沙河，磁縣，邯鄲，武安，等處，商指揮部設順德，商師部設武安，現因中央軍復員，逐漸南開，順德商民因地方空虛，特推代表往石莊，歡迎商部，速往塡防，商已令高旅一團徒步開順德，餘候東北軍接防石莊後，即連同高師南開，

日本增兵朝鮮

廿日南京訊，日本以第十六師團全部，由西京一帶開拔赴朝鮮大邱木浦大田等處，原駐朝鮮之第十九，二十兩師全部調駐圖們江沿岸，其目的不難揣知，

宋子文否認派員赴美辦賑捐

（上海二十日訊）宋子文否認國府將派專員赴美辦水災捐款，並謂報載林百克代國府與美農部商借運小麥亦不確，揚子水利局工程師史篤培，濬浦局工程師察託利，報告救濟水災會，本年水災前，長江水量在漢最高五十英尺半，此係一八七零年八月四日紀錄，當時爲患頗巨，自此以後漢江水尙未達五十尺，僅有一次達四十九尺，凡逾四十八尺即上岸，現據漢海關水標，已達五十三尺半，從前江面寬度僅一英里餘，現已在數英里以上，若江堤不潰，水量當尤不止五十七尺半，若爲防水患而築堤，由宜昌達海口計一千英里，需款約數萬萬，現漢水量較六十一年前高三尺，實出臆料之外，管理堤壩容有不注意處，然以本年之大水，縱十分注意，亦難防止云，水災救濟會，另公布政府籌濟水災經過，其事實已分見新聞中，

太原會議

國際社八日天津電，徐永昌傅作義宋哲元等抵幷後，定九日開會報告晤張繼經過，及今後晉將領應取方針，

蔣將赴漢轉贛

事實社上海八日電，蔣仍定日內赴漢轉贛剿共，

陳調元部未譁變

日前報載陳調元部二萬人在鄂屬蘄水譁變後，國府參事成濟安，因消息突兀，當電總預備軍團總指揮部參謀長厲爾康，詢問眞相，當接厲覆電稱，決無其事，茲錄原電如后，國府文官處參事成濟安兄惠鑒，皓電敬悉，決無此事，不知何據，請即查明即覆，弟厲爾康皓未，

劉文島任駐德公使
已得德政府同意

二十一日柏林訊，報載德政府對漢口市長劉文島繼將作賓任駐德公使，業已表示同意，幷已電告南京政府，新公使大約年底方能來德履新，

德飛機師在蒙被拘
以間諜罪判處徒刑五年

柏林八月十八日訊，據德外部接到報告，德飛機師拉吉與高爾伯在七月二日自上海至滿洲里之飛行中，被蒙兵射墜墜地，現已由蒙古法庭認爲偵探，判決監禁五年，北平八月十九日訊，關於刻在蒙人手中之德飛行家兩人狀況，詳情不明，歐亞航空公司之頂恩與希米德二氏現時均不在滬，相信飛行家拉基氏被判徒刑拘役五年，顧爾柏氏因傷被釋，據聞有一腿須截去有謂顧氏或可移平，但在現時德政府與駐莫斯科之外蒙代表談判有結果前，尙難證實云，柏林八月十八日訊，據德外部所接報告，由滬飛往滿洲里途中，爲外蒙某部落砲擊墮落之德航空家（即歐亞航空駕駛者）拉基及顧爾柏兩人，刻已被蒙古法庭以間諜罪判處徒刑五年，德政府對該法庭所採舉動，視爲違反國際公法，德政府幷以該航空家之飛行意旨，幷無不合法之處，德外部已照會庫倫政府，將該航空家等赦免，據聞蘇俄方面，正有在醫院養病中之顧爾柏氏居間營救云，

新戰鬥機在京試飛肇禍

廿二日南京訊，德國飛行師馮安生，於二十二駕亨格爾奮鬥機試驗，飛行機之左翼忽然損壞，跌落於建設委員會東首網球場，馮之目臂腿三部，受重傷，當送中央醫院醫治，勢甚危險，機身全部亦毀其半，該機係禮和洋行代航空署向德國購辦，運京已久，尙未交貨，停於場上因久雨被水浸濕，致機件受損，故爾肇禍，

韓復生部
在順德附近繳械

平訊，張副司令昨接劉峙電云，特急，北平副司令張鈞鑒，韓復生原係豫北天門會匪，本年春間，派員投誠，當令由第二十路總指揮部編爲暫編第一旅，原期共効忠黨國，乃該部匪性難馴，騷擾益甚，今于本月眞（十一日）日令我第一軍于順德附近將其繳械，已完全解決，所有暫編第一旅名義，業令撤消，謹呈鑒核，職劉峙叩，皓（十九日）印，

用火攻赤匪
中央軍在贛

（南昌二十一日訊）陳誠羅卓英各軍，在寨下游蹚殘匪，十八日東南風大作，陳羅密令預備引火之物，並在要隘埋伏重兵，午時縱火，霎時火起，風勢蔓延，火達山頂，匪彈炸發，冒火衝出者亦被守兵殲斃，十九日上山收取爐餘槍械二千餘，匪屍五千，

海軍操演船陣

廿二日南京訊，海部息，派赴閩浙洋面會操之海容，海籌，應瑞，通濟，永健永績，大同，自強，建康，豫章，勇勝，等艦，由陳季良及操練官左樂門氏率領出發，已到達三都洋面，連日正在指揮操演船陣，並海上各項戰術，預計三星期即可告畢，

法機任意飛行
交部請加取締

交通部長王伯羣，日昨接北平電稱，連日以來法國飛機於北平與北戴河之間，往還飛行，昨特函詢外交部，該機是否已得我國政府之許可，否則請嚴重交涉，禁止飛行，以重空權云，

商于等六將領
國府再電獎

北平廿日訊，國府皓再電商震，于學忠，王樹常，韓復渠，劉峙，顧祝同六將領，嘉獎云，此次石逆倡亂，全賴諸將士同心翊衞，掃除障礙，大義伸張，邦基益固，本府實深欣慰，應再特電嘉獎，以勵殊勳，

五十四師副師長魏我威陣亡

（南昌二十日訊）五十四師副師長魏我威，在良村一役，誤中流彈斃命，魏係魏益三子，上官談，匪經此次痛剿，損失殆盡，該部現集中東固，俟整理完竣即繼續進剿，殘匪竄陂頭一帶，陳誠部正追擊中，（南昌二十日訊）湘南探報，前集龍虎關一帶之桂逆，及砰樂一帶之逆，忽退竄，蔡廷楷部在南頭江口斃匪千名，獲機槍四挺，迫砲二門，槍四百三十枝，韓師在中辰用地雷轟斃赤匪無數，獲槍五百，飛機報告大金竹深山農匪三千，槍千餘，擲三彈均中，又用機槍掃射，倒斃如蟻，黃陂小布東韶樂日均無匪蹤，

劉珍年部一連突在平度譁變

青島廿一日訊，劉珍年部第一旅一連，十九在平度譁變，擄去大槍五十支，匣槍四支，機槍兩支，沿途擄掠，竄至掖縣楚家村，架去肉票二名，

上海最馳名的明星花露香水

濃過六十倍：香留兩星期

品質高貴　氣香幽遠

凡交際明星，跳舞明星，社會之花，以及閨閣名媛，青年男女，皆不可不常用此品。

（價）（目）（一）（覽）（表）

特號：每瓶二元二角
大號：每瓶一元二角
二號：每瓶六角
三號：每瓶五角
四號：每瓶三角

總經售處：上陝西街永興隆綢號

代售：上陝西街商餘公司　縣廟街永興隆綢號

北平學術機關調查記（續）

二，組織　地質調查所自民國五年而後，分設三股辦事，一總務，二地質，三礦產，由所長兼任總務，民十七而後，修改所章，分科制度遂廢，而純以研究工作爲標準，分爲各種館室，最近因添各項建設，各部份關係復略有變更，茲將該所最近組織列左，

（一）圖書館　專藏地質，古生物，礦物，岩石，土壤，礦床，採冶，地理，地文，及有關上列各科之圖書，由錢聲駿主其事，

（二）地質礦產陳列館　陳列地質礦產之標本及圖書照片，主任徐光熙，

（三）古生物研究室　主任葛利普兼代副主任俞建章，注意無脊椎動物化石之研究，

（四）新生代化石研究室　由羅氏基金會捐款設立，名譽主任步達生，副主任楊鍾健，研究對象注重脊椎動物化石及古人類之研究，

（五）燃料研究室　主任謝家榮，注重燃料研究及試驗，該所爲設備及研究工作之便利起見，特將下列各室皆附於該室，（一）鑛物岩石研究室，（二）化學試驗室，（三）古植物學研究室，（四）照像室，

（六）土壤研究室　爲中華教育文化基金會委託設立，暫由謝家榮管理，專任技師潘德頓，新由菲利濱聘來，專作土壤之調查及研究，

（七）地震研究室　由李善邦管理，設於西山，用地震儀紀錄及研究地震，

此外尙有出版事務，地質調查，測量製圖，及古生物誌出版委員會等，以上各館室，各設主任一人或二人，担任各該部份之計劃及管理，其他職員大抵不固定分配，各就專門性質，分門研究，惟一部份組織尙未實現，正在規劃之中，

三，工作　地質調查所之工作，可分五項說明之，一爲地質圖之測製，二爲地質調查，三爲研究，四爲儲藏，五爲出版，茲分述之如左，

（一）製圖　爲重要工作之一種，據該所製圖專家談，地質圖係就地質地形之分佈情形，詳細繪成，凡礦農各業水利土木工程等，皆可以此爲參考，中國地質圖可分爲二類，本所擬先製全國百分之一地質總圖，每省一幅，工作甚爲繁重，第二種爲詳圖，擬於交通較爲便利處所，先製十萬或二十萬分之一之地質圖，印時縮小爲二十萬乃至五十萬分之一，此種地圖，擬分省或分區印行，又如於交通便利礦產較富之處，則測製更詳之圖，此種工作，現正在進行，其中一部已告竣，一部大半完了，另一部則以各該地方時局不靖，不得不中止進行，最近數年來，地方多事，旅行維艱，調查員雖爲國爲學，努力進行，而艱險迭出，阻力甚多，例如十八年十一月，趙亞曾君在滇北昭通遇匪被戕，以身殉職，十九年十一月王恆升，在黑邊臚賓爲俄兵所擄，囚禁逾旬，幾遭不測，因調查而遇險者，屢見不鮮云云，（未完）

粵方最近局面仍混亂

（廣州訊）粵府出師北進之軍事，欲行又止者屢，其中固有無限之苦衷，不足爲外人道也，然粵府多數要人以反抗中央事蹟，既已顯露，萬無怯退之理，乃不計成敗，力促做成戰事形勢，以爲孤注一擲，雖有一小部份主張另謀途徑，但在未有具體辦法以前，偪於多數之意見，亦不敢公然提出，所提出者，只有攻守策略之變更而已，觀於連日粵軍事步驟之零亂，意見之紛歧，可見一斑，茲爲使閱者更瞭解此混亂局面之內情，特詳細探訪各項重要消息，以供快覽，

▲聯帥問題　在一四集團之上設置聯帥問題，爲陳伯南等統一兩廣軍權之初步計劃，此事雖曾以重利許李取得李氏表面上之同意，惟汪精衞張發奎及海空軍等力持異議，故始終未得實行，汪氏曾當面對伯南言，聯帥之設置，本屬戰時所必要，惟必須富有軍事學識經驗，並功高望重者乃能肩此重責，惜現尙未得其人，在前次僞府開會討論此問題，多數委員均謂聯軍總司令或海陸空軍總司令之設置，足以啓示獨裁之先兆，期期以爲不可，且以此一名詞在理論上亦不能成立，若在未有政府組織以前，爲軍事以聯絡及指揮計，亦可說得通，但今僞府已正式成立於廣州，各集團均應在僞府指揮之下，一切軍事政治之進行，均應以僞府命令爲依歸，不好另生枝節，顯示人以分裂之痕跡，僉認此問題無討論之必要，顧陳伯南力言此爲事實問題，非理論問題，不能拘泥，以誤大事，粵委以陳氏主張堅決，多言無益，乃決議設置，惟關於人選，因陳伯南在會場上仍極力謙讓，故經兩次會議，尙未能決定，昨據粵府某要人傳出消息，謂白崇禧日昨曾由桂來電粵府及非常會議，推崇許崇智，謂非德高望重如汝公者，不足肩此重責，顯然針對陳伯南預定計劃，粵府各委以許氏去此角色亦至適宜，聞已多數同意，但未得許氏同意之前，未便正式提出，故特請孫科赴港，再向許氏徵求同意，惟許氏仍拒却如前，孫科乃不得要領而返，因此亦未便再將此事討論，此問題實至今仍虛懸未決也，聞陳伯南對白健生來電甚不愜，對李德鄰之反覆頗有閒言云，

▲部隊支配　粵方宣傳出師已久，惟實際上則部隊始終未敢離開粵境一步，李揚敬亦曾親口對人言，其個人部隊，仍布防粵邊一帶，須俟誓師後，方可發動，但誓師之期，則屢定屢改，不知何日始能確定也，查僞總部之宣佈，則謂北伐計劃，以第一軍爲前鋒，以第三軍繼後挺進，第二軍則專任東江防務，但確實消息，除第三軍始終未出動外，李揚敬因余漢謀紛紛將部隊調赴西江，遂將親信部隊全部調返小北江一帶，以控制余部之行動，現駐北江者均屬臨時擴編之民軍，因以助長聲勢爲前提，作戰能力，尙不能詳爲計及，聞最近支配，北江防務，決由第三軍直屬之第一教導團趙潤全部，及一軍直屬之教導團鄧子開部，協同駐守，現趙團已留駐韶關，向南始方面警戒，鄧團亦已由今（十一）日開上韶關，同時併由憲兵司令部酌撥憲兵三隊，開往韶關協守，現出發部隊，計有第三軍直屬之第二教導團鄧揮，暨第七師之郭潤華譚朗星練鐵生，教導團羅植椿，第八師葉壽堯歐陽新，林彬，教導團林耀煒等共九團，第一軍直屬之第二教導團莊孟雄，暨第一師之莫希德，李鎭良，彭霖生，教導團王道，第二師之葉賡常，李崇光，葉植楠，教導團鄧琪昌等共九團則繼後續開，惟大部仍在英德，花縣，從化一帶，名義上共十八團兵力，惟第一軍各部，刻仍未肯開動，其餘各獨立師章立旅警衞旅等，則暫時留駐原防，鞏衞廣州，所謂出師遠征之隊伍，只此而已，眞令人驚嘆不置也，

▲空軍狀況　空軍態度，至爲模棱，張惠長氏以陳伯南對空軍之擴編，暗使黃光銳阻撓於前，又予以經濟牽制於後，甚爲憤慨，但以孫哲生氏始終盡力幫忙，故惟孫氏之馬首是瞻，空軍顯成之獨立之勢力，最令人注意也，昨總部令第二中隊丁紀徐於今（十一）日九時出發赴韶，並傳張惠長亦於是日赴韶召集各空軍將士訓話，但據丁紀徐云，該隊雖奉令出發，但因準備未妥，出發確期尙未可定，張惠長偕同赴韶之說，殊屬無稽，聞張氏展緩赴韶原因，係因陳濟棠答應給空軍軍費十五萬，現尙未能領到，昨晨經到總部親與陳氏商洽一切，又另據別一消息，謂張氏已指定第三分隊與與劉，第一分隊陶佐林，第二分隊莊迪華，三隊機繼續出發赴韶，協助偵察，一二分隊，已將各隊修理完善，今晨可以動程云云，

德搜獲軍火
與炸車案有關

二十一日柏林訊，警察今日在柏林東端某公寓，搜獲儲有大批軍械子彈及炸彈之地窖，繼乃嚴搜公寓各層住室，拘獲數人，但皆否認曾知密藏軍火事，警務當局現信此項軍火，必係共產黨暴烈份子所藏，近今暗殺警吏案及炸覆火車案，必與若輩有關，因據化驗員報告，所搜查之炸彈，與炸車所用者製法相同也，警察又在柏林南之戈爾巴電氣導火線之炸烈品三十七磅，及共產黨宣傳文件若干，該工程師承認爲共產黨員，但不肯供述私藏炸彈之原因，

東鹿縣兵災後請賑濟

副司令部行營接東鹿縣長來電，詳述中央軍在該縣圍繳石部潰兵情形，請俯念災區慘狀，轉陳副座，優予賑恤，茲將原文誌之如次，北平副司令部王祕書長鈞鑒，此次石逆叛亂，破壞大局，經我東北軍追擊，於本月二日午後一時，該逆率同大部由深澤涉滹沱河潰敗來東，幸中央軍軍長兼第一師師長陳繼承，帶隊三師，於午前七時，首先到城，常即迎頭堵擊，追至五日始全肅清，此役前後計共擊斃僞團長龐有海一名，兵士無算，幷俘獲僞副總指揮孫光前一名，師長朱啓明一名，旅長劉靜明，侯犂高等二名，其餘官兵約四萬人，槍約萬枝，砲及車馬甚夥，幷僞第五軍團總司令印信，亦被截獲，石逆友三則於江日雜衆逃竄，聞其計劃係走山東，幷有在濟南德州集中之語，現中央軍由顧總指揮統率，均於六日陸續離東，由平漢路開回河南，至八日連同俘虜已將開盡，惟中央擬將所獲俘虜編爲警衞軍三大隊，查此次中央軍及石逆俘獲，爲數計十萬餘人，在東共住六七日，其支應之繁雜，固不待言，且後方作戰，人民不但多有傷亡，而石逆軍隊所經各村，房舍爲墟，車馬衣食，悉被搜去，其情之慘，實難忍睹，除將人民慘苦情形，已電請省府施放急賑救濟外，伏乞鈞座，俯念兵匪餘生，轉陳副司令，優予賑恤，無任翹祈，再地方秩序已恢復，約之亦託庇粗安，請釋憲廑，東鹿縣長約之叩，庚，

宋哲元就勦赤軍一職電

運城來電，各報館鈞鑒，案奉陸海空軍總司令蔣副司令張總字第八五七號訓令內開，爲令發事，查勦赤軍北路集團軍第四軍團總指揮一職，業經電委該員充任在案，茲塡就任命狀一封，隨令頒發，仰卽查收祇領具報備查，此令，附任命狀一封等因，奉此，遵八月十五日在山西運城防次，敬謹宣誓就職，哲元才同襪線，忝膺軍寄，汲綆短，隕越堪虞，敢請海內賢達，箴訓時頒，俾作南針，至感至幸，謹以電達，敬頌勛安，宋哲元叩刪，

馬鴻逵將赴甯夏

第十五路總指揮馬鴻逵，前日來京晉謁蔣主席，報告該部防務情形，幷請示一切，刻已事畢，于昨（二十三）晚七時，搭平浦快車返泰安，臨行據其左右談，馬赴甯夏就主席職，尙須時日，俟韓主席由平返魯後，將赴濟南謁韓云，又訊第十五路總指揮馬鴻逵聞對甯夏主席事，奉命將於最短期間，前往履新，昨據其左右人談，刻下已在從事準備中，不日即可前往甯夏，至其所部軍隊，是否全部前往墾殖，刻尙未奉明令云

蔽體捷徑

買貨祇有買錯了的莫得賣錯了的這兩句話是人人所公認的但求一個時値時市也很難能各界人士們如需添製新衣最好請到商業場定價不二誠信素孚的永信成商店既可避免講價的麻煩不致無認識的上當至於適用花色無美不備出品翻新他號弗及

（拍賣西服）
大批秋季適宜西服
小孩西裝樣式時髦
顏色鮮豔售價便益
地點道門口勝家公司

（批發用品）
各服裝公司用大衣扣
洋服扣袖扣領結褲
鈎撥拉等價値便益

重慶道門口勝家公司內
女子縫紉學校
開學
學費一律免收

日期　八月二十八日午前十二鐘開學期前報名
學科　機器縫級 裁剪 機器繡花 配機
學期　兩月畢業
年齡　十二歲以上
食宿　買機學習，可寄食宿 食宿電燈費每月七元
詳章索閱卽奉

銀樓
忽然分明了
今日赤金　售出每兩一百元　收進每兩九拾五元
都郵街

▲西式紀念盃▼　▲像……架▼
尙有其他大小器皿花色不及細載凡餽送親友題句署款本號鏨工精巧筆畫不失眞跡
金號謹啓

啓者本公司全場業歷經產股東會決議變賣解散公司當即呈請市政府地方法院備查在案昨開第十五股東會又復嚴次切實促進行當由股東會選出算清委員王輔廷趙資生溫少鶴曾禹欽李奎安湯子敬張茂然張茂丹石榮廷汪雲松程元直十一人組織清算委員會就本公司辦事處正式成立推定王輔廷李奎安石榮廷爲常務委員並由常務委員推王輔廷爲主席辦理解散一切事宜限期結束以清手續特此登報聲明尙希各界諒察

大同機器電料公司遷移啓事

現因建築門面暫移下都郵街大同分公司內仍然照常營業[illegible]接洽

北平 天行健啓事

啓者小記開貿參茸燕桂龜鹿阿膠馳名丸散膏丹眞龜齡集京滬屏對宣紙印泥[illegible]

勿因疼痛而坐令容顏衰老

痛能令人衰老科學早已闡明惟有少數之婦女或尙未曉其實此理甚明一思便得人感疼痛必然縐眉久而久之面部肌肉一再受此反常之緊縮遂成深刻之條紋而頓呈老痛矣故欲長保青春必須免除疼態所有溼疹頑癬疔瘡癰疽切勿忍痛宜速治療如意膏即爲治療一切皮病之聖藥止痛除癢消毒生肌神効無比良以此膏乃合舊式藥膏之長而加以改良增益而成爲最新科學產品不特善治皮病即燙傷割破跌損蟲螫亦極神効價目每盒七角六盒三元五角郵費不取遠東總發行上海江西路四五一號韋廉士醫生藥局各藥房均有出售

二星蚊蟲香

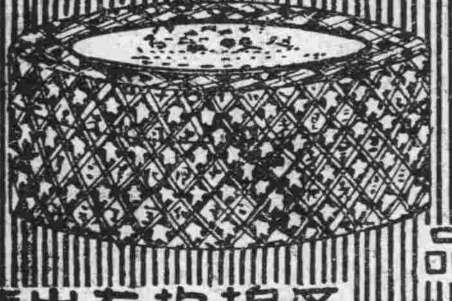

功效偉大

中國化學工業社出品

總公司 上海河南路四四四號

各埠均有出售

青年會體育部 國術班招生

學科 甲國術！柔術（少林武當）器械（刀，劍，棍）乙學理！生理衛生（不分性別）

學額 十

學期 從開學日起以三月爲限

學費 每牛繳學費洋五元會員只收三元以示優異

課時 每日午前六至八鐘（按天氣之長短亦得斟酌更改）

報名 開學以前隨時均可來會報名（報名時繳報名費洋一元入學時扣作學費開班不到者概不退還）

開學 九月十日

中華民國二十年九月　日　主任饒子和

留日眼科專家醫師黃晴初診例

一、治療科目　眼科專門兼理各科

二、時間　門診每日上午八至十二時　出診每日下午一至六時（星期停診）

三、診金　門診一元，特診二元，出診六元（附城過時加倍下鄉另議）

四、地址　下都郵街三號樓上（全家公館）

附白：敝診所黃醫師留學日本東京帝國大學專究眼科數年今下始行返渝組織診所應用歐美科學方法根治眼科疾病並設備最新眼科器械一切眼科大小手術均可施行渝中各眼科病家敬希注意爲荷

留日醫師黃晴初診所謹啓

重慶市自來水公司籌備處緊要啓事

逕啓者案查戊辰臨時軍費還款移轉敝處以作入股股本一案當經敝處於三月內按戶專函並登報通告各股東從四月一日起至六月底止每日午前十鐘至午後二鐘將前發臨時摺據執向敝處掉換臨時股證以憑將來公司成立時掉換正式股票之用事關股權幸勿延誤等語在案現查各股東來處掉換臨時股證者固不乏人而未來掉換者亦復不少茲再展限至九月底止爲掉換臨時股證之期務希各股東按時來處掉換以定股權而清手續勿再觀望爲荷此啓

甲一一〇七

清導丸防治暈船以及其他腸胃病

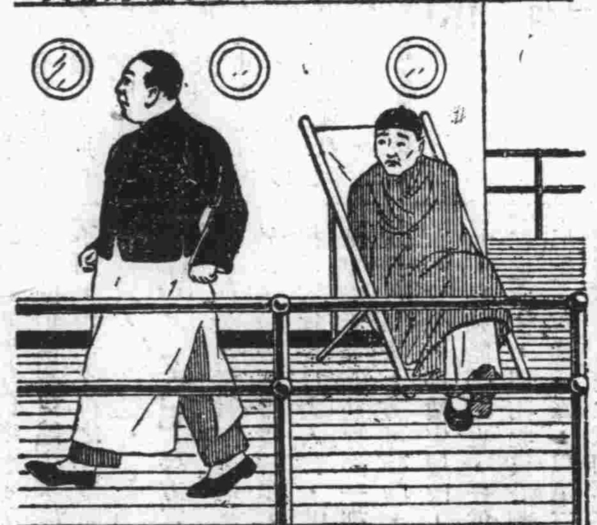

他們都說「樂哉此行」

甚麼！目的地還未到吧？但是旅客已疲憊若久病之軀了一里又一里他們所覺的只不過腦脹頭暈翻腸攪肚迨達終點重負才輕像這種經驗現在可說已成過去了何以呢因爲許許多多旅客於起程前吞服清導丸一劑隨後要時再服一二則內臟潔淨肝胆調和他的行程只有樂沒有苦咧

所以君如旅行必須攜帶清導丸此丸和腸胃防暈車暈船療便祕腹疾治頭痛頭暈以及飲食不合等症

各藥房均有出售或向上海江西路四五一號韋廉士藥局函購每瓶七角六瓶三元五角郵費不取

韋廉士紅色清導丸

TRADE MARK

PINKETTES

REGISTERED

一一〇七

曩昔發育不良　今茲康強壯茁

深感嬰孩自已藥片之功

上海南市車站路華商電氣公司陳君梅樂云「小兒雅兒現將週歲前因乳水不足常覺身體瘦弱雖經僱用乳娘哺乳亦未見若何強健後因友人介紹投以嬰孩自已藥片隨見身體轉佳今則茁壯康強活潑可愛矣此皆嬰孩自已藥片之功也感激之餘特此鳴謝」

嬰孩自已藥片統治小兒腸胃疾病如消化不良發熱便秘食積腹痛嘔吐泄瀉傷風痰厥出牙蛔蟲等症　價目每瓶七角六瓶三元五角郵費不取　遠東總發行上海江西路四五一號韋廉士藥局　各藥房均有出售

漢口攝影家疾病之累　韋廉士紅色補丸如何除之

攝影家之生活多在暗中

爲病求藥君亦暗中摸索乎若然請閱斯文

在暗中工作而結果優良者惟攝影師能之然彼固亦十分留神也若夫身體健康之重要苟因病而求藥萬勿暗中摸索諸品雜投必須引他人之經驗作自己之導師今有人焉其經驗足爲體虛神倦肌瘦形枯之導師者漢口啓新照相館主人過君志傑也

過君書云「鄙人常患精神恍惚身體虛弱面黃肌瘦飲食不思間且吐血每至春令諸症輒發遍嘗各藥未見有效後因友人介紹試服韋廉士紅色補丸方得食慾漸增病症漸減服不多時食量更好體亦發胖面色轉佳氣力增進現已十全康健矣是則不能不感韋廉士紅色補丸之功也」

韋廉士紅色補丸以補血補腦馳名天下者幾五十年於茲矣凡疾病之由血虧腦疲而起者斯丸莫不善治之爲

遠東總發行上海江西路四五一號韋廉士醫生藥局各藥房均有出售

特別警告

製造賤値丸藥而加以紅色自非難事但此絕對不能担保其中所含之原料與韋廉士紅色補丸稀貴神効之原料相同也故凡遇經售家以無用之劣丸兜售稱其功効相同切勿置信必須堅持眞正穩妥已曾治愈無數貧血症以及其他血衰之韋廉士紅色補丸也

DR. WILLIAMS' PINK PILLS FOR PALE PEOPLE

韋廉士大醫生

紅色補丸

字 什

表歡迎尚希
早臨參觀

運啓者小記于九月七日因店員代票收款失落票據三張李香廷墨票一張計洋陌百二十元正萬泰昌紅票一張計洋一百元正王海發章圖票據一張計洋三百元正茲因此項情形特向立票人聲明止兌無論各界人士拾得此三據均作廢紙無效
特此登報聲明

大發明

永備牌整體電池今有
新式金屬頂蓋
封臘不再脹裂

·更耐用·
·更光明·
·更經濟·

請購永備牌新式電池上有紅心及藍色金屬頂蓋

永備牌
註冊商標
美國紐約永備廠製造

大學眼藥

因近世社會急激之發達。受文明之刺戟。為進步之旋渦所轉蕩。受害最烈者。蓋莫如眼目。城鄉到處。為紅眼。爛眼。眼痛羞明。及迎風流淚等。目疾所苦者。誠不知其幾千萬人也。盍速求助于此藥水耶。因用大學眼藥而不至全愈之目疾。固未嘗有也。

上海北四川路Y六八九 華商經理 大學眼藥行
各大藥房均有出售

遂簡馬路長途汽車開車了！

准時開車不等不候每日午前六時由遂簡開簡遂

遂簡馬路總局營業股謹啓

重慶鹽業公會啓事

啓者查鹽幫以鹽儎向外押借款項原最穩妥乃因前此發現有引無鹽之事不免令人懷疑敝會為維持全幫信用起見除將各號鹽儎切實清理外務請抵押鹽儎各寶號事前通知敝會查明鹽引相符後即由敝會蓋章負責并飭運銷股立簿登記以昭鄭重而免弊端特此登報聲明請煩查照為荷

新市場橘園養蜂校

續招二班生
九月十五日開學

華光樓 同福春

自製膏丹丸散精潔
咀片兼售
南北各地著名要藥
誠信無期
言不二價

洋參 野朮 牛黃 麝香 蒙桂 老蔻 沉香 硼砂

黑錫丹 異正烏犀角 紫雪丹 三蛇膽 將軍丹 痧一粒 六神丸 梁培基發冷丸

秘方培精固本丸 秘方調經和血酒 秘方加味龜鹿丸 秘方牛黃清心丸 神效肚痛丸 安宮牛黃丸 當歸蘆薈丸 專翕大生膏 菩提萬應丸

名目繁多 不及備載 貴客賜顧 認明小記 招牌不誤

有內傷病者不得不服

麥克生 白松糖漿

專治一切新舊嗽咳傷風嗽喇肺癆嗽咳嗆咳喘咳等該藥平時常服功能潤肺化痰止殺咳菌並能增加肺部機能
大瓶二元小瓶一元

麥克生 麥精魚肝油

此藥係用魚肝油，燐質，麥精，野櫻糖，及各種名貴良藥，提取精華，以白松糖漿配製而成，統治傷風，氣管炎，咳嗽，乾咳，痰駭，哮喘等，各種肺劑，並能補血強腦開胃潤肺功效如神 每二元

麥克生 阿司匹靈

麥克生阿司匹靈，提化之純潔，為世界名醫所公認，其功效之神速，尤非以劣質製成者可比，此藥片統治下列諸症，感冒傷風，頭痛牙痛，各種痛症，傷寒風濕等症，
每盒定價四角
本埠各藥房均有出售
重慶三牌坊十三號信昌號批

鈞記總經理處遷移啓事

啓者敝處開辦以來生意甚為發達今為各主顧接洽便利起見特遷至道門口模範市場新建房屋內照常營業如蒙賜顧請至敝處接洽為荷此啓

鈞記經售

漢口慎昌洋行機器五金各種進口貨物
上海大華藥房西藥成品各種原料
上海富民針織廠各式線織毛織運動衫
上海香皂公司各種化裝品
上海關勒銘公司各種自來水鋼筆毛筆
上海皂商有限公司寶塔牌男女絲襪
上海中國內衣公司(ABC)各種出品

●各貨花色齊備 定價格外從廉●
經理處道門口模範市場

本省新聞

康藏交涉 中央令唐柯三稍加忍耐

△康藏交涉險惡唐電京請示

△達賴電京謂已促阿丕到甘

康定通信舉國矚目之康藏交涉，月來經藏方之展轉推諉，早已類于絕望，所有經過各情，業已迭誌前次通信，日來不祥消息，頻頻由前方傳來，如劉視察員贊廷之被軟禁於甘孜也，唐特派員之由鑪霍返康定也，藏番在康邊之增兵運械也，俱令人對於康藏前途，抱無限悲觀，記者頃從此間軍方，探得唐特派員，曾於日前分呈國民政府蒙藏委員會一電，報告來康向藏方交涉經過，及藏方托詞展轉推諉之情形，以致兩三月來交涉仍無若何眉目可言，請中央轉電達賴，促其負責代表，早日蒞甘孜方面，以便着手交涉云云，聞唐氏頃已得到中央覆電，略謂業已令達賴駐京代表，轉電達賴，現經達賴覆電，謂已令昌都噶布倫阿丕，早日蒞甘，此後關於康藏一切交涉，仍由唐氏全權負責辦理促唐稍加忍耐，以達到成功目的，但以實際情形觀察，藏方對我之毫無誠意業已不成問題，而中央猶未覺察，唐特派員雖勉爲其難，恐將來無若何結果也，

信成裕

新到各貨披露

銀毛葛　電影綢　振亞錦　花濕綢　花香綢　珠光綢　雲林錦　勝境綢

地址　上陝西街

內江官蓋雲集

合作社內江九日電，鄧錫侯田頌堯今日（九日）可到資中，陳書農黃逸民兩師長同行，資內軍民將舉行盛大歡迎，又國際社八日內江電，楊子惠代表陳恆章，昨抵內，晉謁劉主席，（電碼不明）又（重慶新生命通信社消息）本社成都九月四日特訊，前劉文輝，久住渝城，鄧田兩氏渴望其早日返省情形，已誌各報，現在劉文輝主席雖已離渝，但据確息，則劉主席擬由瀘州至內江，轉道遂寧順慶，再西至榮縣威遠敍府嘉定等縣，沿途檢閱，何日抵省，尚屬無期，聞鄧錫侯氏盼劉甚殷，擬於劉主席到內江時，即將專車赴內，與劉文輝晤面，兼商廿四八九三軍今後聯絡方略，及對外計劃，并傳教育廳長張重民氏，因近來所處環境不佳，亦擬與鄧同往內江，面謁劉文輝云，

介紹預言大家

命理卦理推測人生吉凶禍福均含有哲學玄妙普通時師見風使法信口雌黃因未得斯道妙旨無足論矣惟我道明李先生得鉄板神數之真傳通子評神峯之精髓縱遊十餘省復承高明指點凡所斷海內貴豪山林俊傑以及富商大賈販夫走卒洞若觀火因此名滿京滬原附設本花街[illegible]

相之一道廣矣大矣夫稟輕清之氣孕育者聰明賢貴稟重濁之氣孕育者粗暴愚魯秉先天氣成後天形此自然之理而相法之所由立也心爲相之根行乃心之表有諸內必形諸外是以審心觀行富貴貧賤[illegible]禍福瞭如指掌雖言之易而決之難設非研精究微者敢言毫髮不爽耶[illegible]先天易道徧遊通都閱人頗衆一瞻豐采立決窮通[illegible]

省軍屬集順慶後秩序之一般

保衛團有名無實

公安局放棄責任

本社順慶，九月初七日特約快訊，此間自軍事發生以來，瞬經半載有餘李軍雖然本部引退，軍事尚在沉悶中，猶未公開結束，廣渠營蓬及順屬東北兩區，來往要衝各處警戒尚未解嚴，城中兵多地窄，治安上再再堪虞，兼之日前歸附之祝營袁團，所部官兵，向無紀律，劉聞林陳首長雖欲嚴法相繩，又以該部初附，但不能不法外寬大，其他友軍各部，近日開來順城較前尤多，各部軍紀，本欲極趨一致無如軍事時期，奈以士兵良莠不齊，以故旬日以來，沿路阻米仍有所聞，收穫雖豐，食米每斗價值仍在三元左右，市面治安城防司令部之巡查隊，尚有彈壓之可能，以城防司令官羅文楷曾經各部會御委任，彼亦競競異常持重，其他如保衛團之武裝團練，真木偶之不若也，適能彈壓事變倉卒，及保衛地方治安哉，徒縻廩粟，空有虛名，至建設局局長吳鐘南，係本縣人，亦以懼開罪於人，百事不管，即如馬路苗圃等要政，亦聽其任人毀壞踐踏，不加整理，如建設局門首到西橋馬路兩傍樹株，栽已四載有餘，大已如碗，原約六十餘株，頻遭砍伐，迄今所餘亦僅數株，且均被人將椏枝斫去吳亦不聞不問，惟以任用私人，坐耗局費，剝民嚼公，豈知前任幾經經營之事業，一旦廢于伊之手裏之可惜，所謂庸庸碌碌，焉可勝任局長哉，縣中駐軍甚多，賭風甚盛，各街雜院內，常有士兵賭錢，雖經城防部迭次禁止，然以部隊過多，鞭長莫及，賭風仍不稍殺，至於軍餉一項，照常關放，各部餉糈，異常充足，并未籌款，軍民感情，日趨濃厚，而徵疵小瑕，在所不免，至公安局長羅文楷自接任以來，在謀革故鼎新，力汰冗員，辦理各事，精益求精，凡事求實，惜其武裝警察，一律仍舊，對於保安正俗衞生護蓄街間，兩傍馬路樹株諸大端亦以開罪於人，樹株椏枝任人攀折毀損，決不妄發一言加以制止，其他應負各種彈壓果否放棄職權，可想見矣，（江水乙丙）

商餘公司

新到 ABC 秋季藍色翻領襯衫

自帶翻領襯衫

初秋天氣 採用最宜

蓬綏兩地均開將領會議

（重慶東方社廣安五日快訊），據軍方確訊，邊防軍李其相部入陝計劃，刻已有中道變更之議，前日午刻李召集所屬，將領李宗昉，劉漢雄，葉紹堯，李青廷等十餘人，在蓬安總部行營開緊急軍事會議，前方東板場龍門場一帶之警戒任務，交馬光負責，此次會議，聞對邊防軍戰和兩途之關係甚巨，李在會議席上，發表主張，大有聲淚俱下之勢，至所議辦法如何，關防極密，外間不易探知昨今兩日，營蓬空氣驟緊，謠諑繁興，有謂大戰行將開始之說，同時聞綏定方面劉積之，曾於日前召集劉紹乾魏聲華廖雨辰等將領，在川陝督辦署籌商某項要公，且部隊有移動之勢，證以前日劉向達宜城萬四縣籌募臨時軍費三十萬之消息，不無令人懷疑，目前二十軍楊子惠軍長，據云仍本初衷，人不犯我，我不犯人，對於某方，當於適可範圍內，予以相當之補助云，

新豐街宏裕新到名貴上等時新衣料

影花克羅綢……摩登　西印利地縐綢……時髦
西印笛新綢……時髦　西印派立斯綢……時髦
各色富麗綢……摩登　綵印印度綢……時髦
西印薄軟緞……時髦　雪白珠廉縐……時髦
銀印薄素紡……摩登　各色緞巾綢……時髦

遂寧匪徒刦賑款紀詳

△事機不密被保衛團包圍

△一場惡戰十四名被活捉

遂寧賑款被刦曾誌本報，茲鴻飛通訊社遂寧通信云，此間籌賑處，現已照原定計劃，將各重要災區，散賑完竣，近特遣派專員，攜款分赴各災情較輕之地段施賑，不料前日該處正派員攜款赴河永興場，即被當地匪徒偵知，當聚匪數十人，共有連槍八枝，百克門槍一枝，預先潛伏河東油房浩附近一帶，以便放賑專員經過時，搶刦賑款，乃事被處查覺，臨行特派保衛團一隊，繞道護送，安抵該場，匪徒見計失敗，隨卽隱伏於該場場口某煙館內，準備寅夜劫場，以達其目的，但事又爲人密報於保衛團，該團卽嚴加防範，當于薄暮時，聯合該場團隊，將該烟館重重包圍，以免漏網，時匪衆見已困處重圍，卽開槍拒捕，拚命衝殺，結果打死團丁一名，逃去有槍匪徒多人，餘無槍者十四人盡被活捉，聞今日該場團防，已將捕獲匪徒，一併押解來城，交縣府治罪，現該府正審訊中，聞決將從嚴懲辦云，

○……○城防司令維持治安○……○

○此次新任遂寧城防司令馬軼羣氏，刻以北道局勢尚未完全解决，後方治安，仍屬重要，○對于稽查旅店煙館，較前尤爲注意，日昨并飭令濫兵流氓，尅日出境，如敢逗留，拿獲卽予槍決，以免潛棸滋事，有礙治安，於廿八日又抽調歸其指揮部隊約一連，分赴西山各要隘，將担任該數處警戒之丁團曹營換下，另從嚴佈防云，

○……○民團新購大批步槍○……○

○頃悉遂寗縣長劉吉甫氏，察於該縣保衛團人數太少，僅兩中隊，且槍械又不精良，實難肅清匪類，保衛地方，現擬在省就醫之便，特向成都兵工廠，訂購新式步槍百餘枝，每枝并配足子彈百發，價值共約萬元，一俟交款領貨後，卽運往遂城，補充保衛團實力，聞劉昨已電遂邑財務當局，令將前經擴大縣政會議議決，在重征三十三年半糧稅內，預撥購置團槍之款萬元匯省，以便早將槍械運下，增厚保衛隊實力，以靖地方云，

○……○財務局長畏罪潛逃○……○

○前任遂寧財務局長全文炳，自被免職後，縣中人士，知全氏在任，確有舞弊情事，對於全氏，極爲不滿，曾呈請縣府將其扣留，並監督縣財政清理委員會，公開審查賬目，清委會見所報賬項，名與事實不符，應俟劉縣長躬親審察，方敢清算總結，全氏自知虧蝕公款極鉅，一時無法還出，對外感覺縣中官民之督促，內憂本身將來之危險，已於昨晚化裝潛逃，縣府聞息後，已密派偵探多名，四出訪拿，并通令各場一體協緝全氏歸案嚴辦云，

順慶眞所謂萑苻滿地

邑茅叢中隨時發現死尸

順慶特約通信城南六七里小中壩，爲合川到南充之孔道，壩中除芭茅外，別無他物，每屆夏秋芭茅茂盛時期，常有匪徒潛伏其中，殺人越貨，爲害行旅，近來一月，壩中發現死尸七八具，且沿途如書居李渡一帶，不時亦發生搶刦，以故行旅往來，咸相戒備，必邀約數十人，始敢通過，日昨縣政府特佈告居民，限五日內特將全壩芭茅斫盡云，

彭縣痢疾流行日死數百人

三合場棺材店供不應求

彭縣通信，近日此間痢疾甚行，城內患此症者達數百人，死者竟至百餘人，每日四城門所出喪棺，多至一二十起，大多皆患痢疾而死，并聞患此症者一二日內多不能醫治云，又訊，此間所屬三合場某棺材店，存棺材百餘具，前日晨起，至夜竟將所有棺材概行售畢，聞該場患此症者幾及全場人數之半，死者每日均在百人以外，場上棺材店大有供不應求之勢云，又訊，近日此間米價已大跌，每石僅賣二十一二元，銀價一元則漸增至十六千四百文，此間選擇銀元甚苛，外省光啞均不好用，

宜賓白蓮教公開活動

△藉神斂財妖言惑衆

合作社宜賓四日通訊，白蓮教者，假宗教之名，行斂財之實，入其敎者，大都毫無智識，目不識丁之人，滿清一代，曾費九牛二虎之力，始克蕩平，自此而國本虛矣，昨日午后，有名王天壽者，年可四十餘，自稱白蓮教徒，在荒市街，府城隍廟內，大開演講，所言皆恢奇詭異，有所謂（天狗下地，供吾人驅使者，）并謂已能入火不滅，入水不濡，槍不能傷，刀不能鬪，有願爲其徒者，請卽報名，以便三更後，申奏上帝，觀者聞知無不咋舌，婦孺直視之爲神，正妖言惑衆時，忽其徒來報，謂（城防司令至矣，）遂疾行如飛而去，是亦大無忌憚也，故特誌之云、

劍閣整理市政與交通

△馬路先從場市着手次第推廣鄉村

九月四號，潼川通信社消息，田頌堯軍長，年來注重振興地方市政交通，風行草偃，駐區各縣行政人員，對此兩端，無不恪遵意旨，力謀整頓，惟劍閣地處僻遠，市政交通，成績稍遜，刻該縣劍門驛市公安局長蒲錦春迭奉上峯明令，親赴該市所轄各場，憚切勸導，并會同區團正等籌商市政辦法，當經議決，先從市馬路着手，次推廣其他鄉村馬路，派委市政經理員，卽時鳩工建築，期於實現，近經該局長將進行狀況，列表呈報二十九軍駐部備案，經駐部查核，所擬辦法，尚屬妥協，已准如擬辦理，并飭隨時督促進行，用利交通云，

古宋江安股匪盤踞大山

△縣府請駐瀘楊旅長主持聯縣會剿

瀘縣涇陽社古宋通訊，本縣西六區第二團與江安所屬之會龍橋，岩上近有匪百餘人，聲勢浩大，集團攻匪不克，查該處一帶大山素稱匪藪，迭撲不滅，匪得坐大，因是時而下山攔刦行商，雖團隊一再進剿，而匪首魏元三等潛伏江納永各縣交界之一帶大山，嘯聚黨羽甚衆，彼拿此竄，終未收功，現在匪勢又復猖獗，縣長唐定國爲擬將該匪一鼓殲滅以安閭閻計，昨特電駐瀘楊尙周旅長請予主持聯縣會剿，用期撲滅，并懇指定匪踞所屬之縣或附近駐兵長官，爲剿匪全體計劃，指揮隣縣一致行動，俾收實效，聞楊旅長據呈後，以股匪盤踞大山攔刦行商，應亟剿滅以靖地方，現已令江安納谿兩縣政府，查明呈覆，然後再行聯合敍永江安納谿等縣會剿，俾便將該匪一鼓殲滅云，

隆昌請緩徵四十一年粮稅

隆昌縣指委會聯衛各機關團體，呈請廿四軍劉軍長，緩征四十一年度粮稅，以紓民困，而延民命，茲披露原文于下，竊自鈞部派隊戍隆以來，隆民遵奉鈞命，規定年納三歲之粮稅，縮衣減食，殫竭輸將，雖已達完民四十年之時，而實忍痛極矣，今年入春以後，卽苦米荒，每斗價增至洋五元以上，至今秋穀登場，雖青黃能接，斗米價因稍減在四元以下，而尚在三元以上，蓋今歲之收穫，全縣通盤計算，實約僅五成左右也，隆民之艱窘旣如此，於年納三歲之粮已屬剜肉露骨，苦生命之難延，今讀縣局布告，不惟限令四十年粮稅於十月份掃解，而復遵奉鈞電，加征四十一年粮，飭於十一十二兩月內完解，隆民讀之無不涕泣載道，幾有求死不得，欲生不能之勢，紛紛泣向機關團體，懇求代爲請命，仍遵奉鈞令，年納三歲之粮，計自本年完納三十八年起，至四十年止，已符一年三征之規定，所有電令加征之四十一年粮稅，卽請鈞座哀憐民困，展緩至廿一年一月開征，至於本年應完之四十年度粮稅，并懇仍以四月爲限，緩至年底掃解，至粮民之滯納者原由縣局規定一月之後卽次遞加成數，自屬寓催於懲之意，出於不得已，而考粮民滯納之原因，率苦於年荒徵累莫可如何，茲并請每征粮一年，遲在四月限外完納者，卽予加成處分，以儆怠隋，庶民困可藉以略紓，而民命亦可因此得延，鈞座視民如傷，於此略一展緩之中，卽以延隆民三十萬人之命，膏澤之下流，吾年荒之窮民惟日夜引領而望之，機關團體等未敢壅於上聞，祇得會同据實呈請鈞部鑒核施行云

寧南民俗強悍之一般

穀子黃又黃披沙人正狂

△槃山土豪萬朝漢勢力尤熾

本報甯南八月十六日特約通信，甯南民性強猂，好勇鬥狠，每因些須細故，常集合黨羽，雙方械鬥甚烈，雖數世而寃仇不解者，歷任縣佐，均感無法制止，在往年習慣，每屆秋收，恆因遠近糾葛，發生搶谷械鬥之事，故鄉諺有谷子黃又黃，披沙（卽今甯南）人正狂之語，該縣縣長張奉濤，近爲事前防止起見，已出示嚴禁，并一面呈請甯鎮會速令甯屬墾務大隊長吳曉東率兵前往駐紮，以資鎮懾云，又該縣槃山地方，有土豪萬朝漢者，常虎視一切，魚肉人民，先後慘殺異己，不下六七人，歷任縣佐，無法裁判，多未過問，如去年秋間，該土豪殺死鄧富聰，樊前縣長亦慴於勢，僅令其幫助死者殮葬費七十元了事，自是逍遙法外，視爲詩常，今年七月三十一日，復縱其子萬恩品槍殺李芳之，經死者家屬向縣府喊控，張縣長派人往查，已將屍身拉入萬人坑中，乃令警衞隊將兇手擒獲監禁，聞該土豪狡黠異常，常揑詞控告縣長，以圖掩飾，槃山居民，有其幹不幹，萬朝漢，得不得鍾佩德之諺，（鍾爲萬親家）其奸險可知矣，

會理駐軍擊潰夷匪

本社西昌特訊，會理二板房兒夷蔡三老虎巢穴右翼之黃草坪，與夷巢對峙，步槍亦可達到，惟隔一深溝，該夷黨羽牛吽老么，卽駐是地，以爲該夷巢之掩護，蘇軍必須佔領該處，始能得適宜之瞰兵陣地，本月十七日拂曉，范團長景充，令嚴連長督同唐中和，李德發潰夷各團，奮勇進攻，與該夷等鏖戰至六小時，斬獲首級二顆，傷斃夷匪十餘名，該夷不支，始行潰逃，退據附近附村，聞范團擬於今日旁晚，前往圍攻，務期將該夷牛吽老么撲滅，以減匪勢云，又訊，十七日午後八時，我軍嚴連長仍督率李德發唐中和潰夷各團，前往圍勦牛吽逆夷，正鏖戰間，蘇逆復命逆黨約二百名，兩次繞道來援，與牛逆內外相應，拚命衝入我

請用無敵牌火柴

……介紹各界諸君倘有疑難大事欲問津者請賁臨該館一談方知某等言之不謬也
介紹人　范子英　宋東藩　李仲夫　袁惺吾　游致祥　鍾蔚文　同啓
試談二角　常批一元　長批二元　終身五元　外埠函算　加郵費一角
每日午前十鐘起　午後八鐘止　過時不候

樑子聚玲閣左側
每日午前八鐘起午後四鐘止候教
過時不待
順天存謹啓

永隆祥失票聲明
逕啓者于八月氐出有收條一紙計洋元一百〇正王愷卿抬頭限期十月底交還不意將此票放在皮包內在小樑子遺失無論中外軍商學界拾得此票均作爲無效特此登報聲明此啓

軍陣地，白刃相接，肉搏混戰，幸賴我軍團奮勇異常，壹力抵禦，鏖戰至十八日拂曉，卒將逆夷等擊潰，是役斬獲夷酋首級四顆，傷斃夷匪多名，被追墜崖死者亦六七名，該夷退路，沿途鮮血淋漓，受創至深，現在鐵家村子，至山脚，已完全爲我軍團佔領，迺夷逆老么叔姪亦潰退至馬鹿塘夷村中，我軍仍賡續相機進剿中云，（邛，年士乙）

宜賓大蝙蝠

△身長八九尺
△翅大二丈餘

合作社宜賓四日通訊，縣屬大塔場，有一古洞，名爲蝙蝠洞，中深黑，從無有人入者，相傳內有蝙蝠甚多，大者長丈餘，出則必有天災，本年夏天奇熱十餘日，聞該場李子國君云，該洞於八月廿一傍晚，　洞中一蝙蝠飛出爬于洞側之石壁上，身長八九尺，兩翅開張，約二丈餘，數日不走，鄉之迷信者，以香燭祀之，幾如市焉，至二十六晨，蝙蝠仍飛入洞內，現該場驚惶莫定，謂有不祥之事發見，以意度之，或者天氣過熱，蝙蝠出而一吸新鮮空氣耳，

渠河水勢又漲

嘉陵江兩岸居民注意

（重慶東方社廣安快訊）日來渠河水勢，忽又暴漲，僅以西溪河而言，水突高出河面約丈餘，而石橋淹沒，附城南四灣河中，沉沒木船頗多，波濤洶湧，交通危險，今晨（六日）水勢似已平穩，不致再漲，據熟習水性者云，水勢可望下退云，

西昌地震

△繼以冰雹爲災

本社西昌特訊，此間於八月十日，天將明時，發生地震，約數十秒鐘，是時因早起者少，在睡夢中多，故無人注意，城中較輕，邛海西北岸一帶較重，幸未損傷人畜，只地中轟轟作響，由西而東，房屋亦吱吱相應耳，又訊，八月十一日午時，城中及東鄉川心堡，大興場一帶，發生傾盆大雨，急如射箭，冰雹隨之，大者如胡豆大豆，小者亦如梧桐子，霖時街市之中，水深尺餘，南內門順城街，有一得病之女乞丐，竟爲水衝死而去，[illegible]

急雨時，忽然雷電交加，霹靂一聲，萬人驚恐，事後探知，三衙街蕭團長家中，打去房脊與一花缸，任家巷樹下壁傷一人，城外天上宮之柏樹亦被抓翻，一雷而應三處，（相隔俱遠）誠奇事也，惟附城一帶，將含苞之稻穀，及結果之豆類包穀等項，多爲冰雹所傷，將來對於人民之糧食，不無損失也，（印廬乙）

綏定東外失火

本報綏定四日特約通信云，本市東外涼水井街，杏林春藥行，昨（三日）黃昏時，因學徒炕藥失愼，一時火光冲天，驚動全城，該處附近如會仙橋，與隆街一帶商號，均紛紛搬運貨物，初起時火勢頗爲猛烈，見者無不咋舌，幸後經城防余司令及警察所江所長兩人，各帶武裝軍警四五百人，並消防隊等到場，奮勇撲救，僅二小時即行撲滅，結果僅焚去杏林春，藥行全院一座，餘則尚未波及，僅折火巷稍有損傷云，

各縣專訊

梁山

教局長尚未履新
許紹宗旅長回防
河南馬藥客被刼

本社梁山特訊，此間教育局長梁造今經當局調任，另委巫溪李麗江充任，然到現在李仍未來梁，希當局飛令赴日到局視事，聞梁局長準備交代，靜候李局長接事云，又訊，此間安寧橋雲集旅館，於昨日由江蘇新到男女京劇名伶，共二十餘名，縣中范某等將具呈駐軍七旅司令部，聞靜候許旅長紹宗批准，極力在天上宮開設京劇戲院，現值秋收告竣，新來大批人材，增加梁人興趣，及娛樂不少也，又訊，國民革命軍第二十一軍第三師七旅旅長許紹宗，日昨返防，計歡迎者有謝縣長璧輝，匡院長銀漢，劉副委員長旭初，督練長何世潔，征收局長劉志銘，財政局長鍾和霖，教育局長梁造令，建設局長顧升驎，李典獄官茂材，謝區長鼎，李科長文錦，嚴廠長文策，林校長聞聲等，暨該部副官長范主武，各營長連長參副兩處步兵一連，手槍兵一連，民生工廠，童子軍，均在東關外十橋子歡迎，至時已達午后五時許，該部在士橋鄉設招待處，許旅長同行，有參謀長馮征五，川東禁煙查緝處梁山分處處長甘鑑冰等同行云，

又訊，河南馬藥客昨日在東關外老東路涼風凸地點遇匪三人，各執連槍搶去，現洋五元，大藥二挑，值洋五百餘元，馬登時報告一區，謝區長鼎銘，當即飛令調模範精選隊三班，分三路追趕在大橋地方，匪等見勢不佳，由山林逃颺而去云，（民生乙丙）

宜賓

李莊大溪口出蛟
錢商梁萬順受罰

本社宜賓特約，民報經理張通垓君，住李莊下游之大溪口，距河很近，談及今陰歷七月十八，午後三鐘，其兄正在莊外督飭工農收獲，一時鳥風暴雨而至，本莊所請之看牛唖，背起一背草，由一田坎過來，走得很張惶，小跑而過，其兄問他，伊言田坎在動，如地震然，殊話未尚畢，陡聞田坎上怪叫一聲，隨着一團白氣，江水湧上接走，　正驚異間，一工農正在田中工作，因下雨有點冷，回家取簑衣，彼言看見一物龍首蛟身，隨波逐流下河而去，云

又訊，此間行使大洋，曾經當局佈告，無論新板老板，本省外省，及中山銀幣等一律通用，不得歧視，乃有錢商對銀幣則要分全字金字，如外省銀洋，則盡在排斥之列，暗中則用賤價買，希圖漁利，昨關期有本市銀錢幫商號梁萬順和，在裕通銀行兌大洋八百元，就揀出三百元不用，但後經該號同彼一路，攜往數處鑑別，皆言是能通用之好幣　惟該商堅執非掉換不可，而此款又係縣府交來，乃持往說明一切，縣府又請求護商處甄定，亦認爲好幣，乃將該商梁萬順扣留懲治，並將其店封閉，結果經裕通邀請雷東垣局長等，再三　代該商求情，始從輕發落，罰食米十石，于稀飯廠，施濟貧民云，（裕二丙）

本埠新聞

短訊錄要

▲此間川江輪船航業公會，昨致函反日大會，謂現有捷江公司宜都其平兩輪，由申直渝，在宜不受檢查　特請於該兩輪抵渝時，派員前往查驗，

△王芳舟師長昨來電調留渝礮兵兩連赴萬，該礮兵營營長張雅韻已奉領搭輪東下，

△宜昌成立商運聯合會　昨電何伯衡處長及趙城璧會長，請盡力援助與指導，

△大竹指委會訓練部呈請省指委會，解釋宗教團體有無道教會之組織，省指委會以中央規定宗教團體中，未列道教，不准成立，

△省指委會前日常會議決，四次全國代表大會，定名爲『中國國民黨第四次全國代表大會四川出席代表選舉大會』，

△重慶至南川一段馬路，兩縣當局，早已聘定唐先三工程師測勘完竣，巴縣建築籌備處，特定九月十六日，在縣屬五布鄉温塘白沙寺　與南川縣籌備人員開會，協商一切　聞兩縣縣長均將親臨，

▲重慶市改良樂戶籌備員楊清和等，昨函各樂戶，定今日十鐘，開臨時會議，籌備改良樂戶事宜，市府並派員屆時到場訓話，

△川康團務委員會，昨派政治訓練員魏樹猷赴合川視察團務，

▲渝江輪船，日前在柝歸地方，浪沉雲順昌貨船一案，航務處業已查明，函送巴縣地方法院依法訊辦，

△四全大會仁壽初選代表嚴恭已於七日由仁啓程來渝，不日可到，

△江北大竹林地方，新建市場完工，定本月廿二日開市，

△昨有李東倫黃明高諸君組織「重慶市人民通信社」，刻正向市公安局立案，（平平乙）（麟乙）

招生從寬畢業宜嚴

廿一軍部通令中小各校

（聯合社）二十一軍部昨通令戍區各縣縣長，轉飭教育局對本期各中小校學生投考者，須從寬取錄，以免廢學，原令云，爲令遵事，照得學校之設立，原爲學生求學之階徑，雖出類拔尤，取士必得，而書升論秀，作人惟宏，必羣英獲廣廈之歡，斯珊網無遺珠之恨，故歐美各校，收效從寬，以廣入學之門，畢業惟嚴，以徵成學之績，與吾國現行慣例，適成反比，查本年秋季始業，中小學生投考者，日見增加，以致各校原定班次，不能容納，被擯既多，則廢學在所不免，殊失教育普及之旨，欲圖救濟，亟須寬籌經費，增添班數，其收效時，不妨從寬取錄，使負笈而來者，皆有業可肄，迨入校後，即認眞教科，嚴格攷試，不及格者，實行降級，以宏作育而勵成材，除分令外，合行令仰該縣長即便轉飭教育局遵照，仍將遵辦情形報查，此令云云，

本市大河上游沿岸水災情況

——僅黃沙溪三處災民已達一千餘人——

（東方社）本市大小兩河各碼頭水災，會經市二區公所調查，籌發賑米，會誌本訊，近據三區公所函覆二區公所，將該區第八坊所屬黃沙溪兜子背菜園壩一帶，被災實況調查列表函覆，特照誌如次（一）黃沙溪有温余氏等一百二十二戶，被災男女共四百九十一人，（二）兜子背有陳禎漢等七十九戶，被災男女共二百八十三人，（三）菜園壩，有陳克和等九十三戶，被災男女共三百一十九人，以上三碼頭，共計被災戶口二百九十四家，災民男女共一千另九十二人云，

二十一軍檢閱次序

（新聲社）廿一軍秋季大檢閱事項，昨在訓委會開會討論，將一種檢閱提前于十日開始，其順序如下，模範師一旅九月十日至十五日，模範師二旅及獨立第二團，九月十七日至二十日，在冷水場及土橋場檢閱，邊防第二路在木洞檢閱，定期九月二十八日至十月二日，邊防第一路在酆都檢閱，定期十月四日至九日，

中和券案最近狀況

公開鑑定印板

（青年社）本市中和銀行擅自加印存款券一案，其中銅版，關係至爲重大，前由中和資產檢定委員會，特派專員赴滬，將版攜回，經廿一軍部令飭，於昨八日午後二時在總商會大廳內公開鑑定，屆時觀衆約數百人，廿一軍部派夏軍法正新之爲監察員，由中和檢委會李敬之主席，倘到有公安局江司法，總商會温少鶴，中和銀行曾子唯，孫樹培，肇明德興等數家公司之下江技師，均爲鑑定人員，幾經反覆審視，其所發之眞僞存款劵，均與版子不相符合，莫明究竟云，

保管王鴻濱租穀

民衆社，巴縣縣政府，昨令長生惠民兩鄉，關於王鴻濱田產本年所收租谷，無論何人，非經政府許可，不准撥扔，茲錄其原令云，查本府奉令查封王鴻濱產業，迭經令飭各該鄉估價拍賣在案，現值秋穫之期，所有本年租谷，亟應嚴飭各佃戶妥爲保管，非經本府明令，不得撥交任何人搬去，將來若有顆粒不敷，即責令各該佃戶如數賠償，合亟令飭，爲此令仰該鄉長，即便遵照，并轉飭各佃戶一體遵照，妥爲保管，毋稍遺誤，切切此令，

拍賣行是崇爲社會辦理公開買賣保障信用惟一可託可靠的場所
重慶拍賣行啓

巴縣檢定小學教員正式揭曉（續）

（第三區正取乙等三名，廖遂生，王靈治，周明坤，正取丙等十六名，朱希貞，黃篤生，邱維忠，吳樹藩，姚子琳，龍大經，余昌達，李承業，李耀光，王懋傑，張昆佑，龍緒武，高云漢，王天培，王茂叔，蕭憲康，備取卅五名，龍海濱，郭廷文，石乾亨，郭有餘，曾竹君，冉裕厚，彭西驍，劉昌級，陳開猷，王惠，周爽漢，韋生爍，張澤周，陸壽陵，李慕白，龍紹棠，文人俊，張世樑，駱子祥，熊仁俊，盧白玉，何希仲，徐國昌，李北極，曾蓮君，喻廷文，鄭子建，姚裕光，冉香泉，張光華，陳文輝，陳智宗，石季賢，王正光，郭朝鑫，（第四區）正取乙等五名楊效震，彭才，朱亞光，周皋文，朱永泉，正取丙等三十三名，李懋，石鈺，劉沛，岳嵩，支又新，潘天庭，彭忍，李文蔚，李楷，趙棟材，徐之堯，熊若餘，李德明，張勵行，彭質彬，翁仲，萬萬育，於金波，申興仁，趙相璧，熊百臻，焦燧，朱乾，岳坤，石炳奎，程謙，何九韶，冉春暉，苟輯光，何明量，冉邵銘，楊潔，潘華，備取三十三名，徐澤，朱均，楊舉泉，張振之，梁昌德，楊經五，徐杰，張心培，潘雪，李介眉，朱雅言，瞿齡，趙璧，楊玉藍，張勛，張岐，文顯猷，張濟思，劉先，潘道生，彭明義，楊泮香，朱紹文，余敬帆，王奉璋，張國恩，石克佐，盧乃家，張佑孚，彭輯光，喻澤周，彭能，朱憲章，（未完）

求神不如求藥

忠告一些求送子觀音的女太太們，你們以爲用點香燭錢紙合做點禱告工夫，想得菩薩的保佑，就可望生兒麼，哈哈，我怕菩薩沒有如此知己嗎！對你們老實的說，要想生兒女，先要問你們自己身體有病無病，若是無病，弄璋弄瓦，易如反掌，若是有病，兼之又害着虛弱症，莫說生兒不行，或者我怕生命感覺危險嗎？有病的女太太們，你們求枯麼，經冷麼，赤白帶症麼，你們感覺這類病症，何妨血求良藥以治病，現在大陸藥房的出售碉氏當歸露，對於婦女虛弱病，敢言迎刃而解，求子必產麟兒，常服並能益壽，如太太們，求神不靈，不如求碉氏當歸露罷，

澄蝦輕便鐵路將動工

——爲寶源煤礦公司興築——

東方社，二十一軍藍紹侶師長等經營之寶源煤礦公司，原在璧山縣屬澄江口進山內之蝦蟆石附近，範圍甚大，出品極佳，無如因交通不便，運輸發生困難，以致費力多而收效少，前年遂有開闢運河之主張，由夏溪口至蝦蟆石，現尚未成功，惟近以北川鐵路收效極大，特商決由煤廠內直修一輕便鐵路達澄江口河岸，現該公司已將鐵軌及鑽山機火車頭等購運來渝，已移往該處，不久即將着手，聞全長約二英里云，

巴縣自治會代表大會議事錄（續）

（廿一）提議實行訓練閭鄰長及民衆案（決）訓練閭鄰長，已由縣府通令鄉鎮長負責訓練，如有鎮鄉長疎懈，得由各分會督促，至訓練民衆一節，由各分會遵照指委會代表指示演講，使民衆明瞭自治意義，（二十二）提議區鄉鎮團務委會會議，應請縣府通令以後開會，均須咨會派員出席案，（決）請縣府通令參加，至局所會議，亦得列席，臨時動議，（一）石岡鄉分會代表李潤階提議，軍需借款劵，過期無效，及號碼不明作廢，認爲不合，應請軍部取銷前案，以從速補發案，（決）呈請縣府轉呈督辦署，打銷前案，補發借款劵現金，（二）龍鳳鄉分會提議，各鄉鎮調解委員，爲人調解糾紛，須將調解理由，印製調解理由書四份，一交原告，一交被告，一存本會，一繳縣府存查，以免調解人有所偏袒案，（決）督促各調解委員印製理由書，如法律不明，可以購現行法律參攷，如時間不經濟，可請書記担任，但傢呈准縣府，令遵辦理，（三）李潤階提議呈請政府遵照約法，保障教育專款，并督促各鄉鎮實施社會教育，以推動自治事業案，（決）呈請政府督辦，（四）石崗鄉分會提議，　呈請軍部從速收回中和劵，嚴辦主使禍首案，（決）呈請政府從嚴追究，（五）總務股主任提議呈請通令各軍軍隊不准駐教育機關案（決）呈請軍部備查，（六）第四區，代表李輿封提議，萬鮮兩慘案，本會應如何援助案，（決）各分會負責喚醒各地民衆，實行與日人經濟絕交并以革命外交手段，爲政府後盾，不達懲兇賠款道歉，誓不終止，是日討論至此散會，二日八鐘，復搖鈴入場，選舉第二屆執監委員，公推李潤垓，方漢卿，爲發票監票員，按劃到簿點名發票，用速記名無記名投票法，并推敖維翰，汪潤如，爲收票唱票員，開票結果，張筱門，吳象凝，均四十四票，徐奎楚，三十六票，李輿封三十五票，易全思三十二票，陳人雋三十一票，潘席珍三十票，鄧守一二十五票，馬覲光，十七票，鄧南仿，十六票，李潤階，十五票，爲最多數，當選爲執行委員，王錫佑八票，龍登士七票，唐師古七票，（未完）

本市教育局提議兩要案

提撥神會產款
整飭各校學風

（聯合社）本市教育局前日開局務會議，提議事項，一，清理神會產款，移作本局教育基金提議案，提案人余英偉，（議決）先由局長向市長說明後，由總務科搜集材料，備文呈請市政府核准後舉辦，二，整飭學風案，（議決）擬稿通令各校遵照，對於誨淫新聞，須召集新聞界談話，正確其言論，

力士簡洪恩將獻技章華

大力士簡洪恩，昨在公園戲舉石凳，見者交口嘖奇，曾誌本報，茲據華西社消息，該大力士原屬南川魚泉河水晶山人，於十二歲即拜師少林寺皓月禪師研習達摩內功及拳術，二十餘年來，未嘗稍間，因其兩膀有千斤之力，人恆以銅羅漢鐵羅漢稱之，此次來渝，係准備參加此間國術選手大會，惟惜選期已過，未能與會，以致宿慕大力士之名者，均極引以爲憾，聞章華戲院特禮聘大力士擇期在該院獻技，用慰一般渴望云，

顧明道先生新著

武俠言情小說

蝶魂花影

作者顧明道先生，爲撰著豔情言情武俠小說之斲輪老手其所著之啼鵑錄，荒江女俠等書久已備受社會歡迎，如今這部『蝶魂花影』乃冶言情香豔武俠于一爐，爲情天彌補缺憾○爲愛侶締結良緣，爲武俠另創新格，使讀者如入歡娛之場，如飲醇醴之酒，笑逐顏開，頻添樂趣！

書中－情節極離奇之妙－文筆窮豔麗之能－－

公子多情深宵奪豔姊－人心大變逆子弑親娘淫徒好色夜半劫嬌娃－性書風潮學生遭斥革異想天開惑小姐登報招丈夫－孽由自作淫和尚無端種荷花

纏綿悱惻勝過紅樓夢－－風情旖旎宛似西廂記

有賢公子，有俠女兒，有豔婢，有名媛，有佳人，有才女，各人的個性形容逼眞，兒女的心情曲折如繪，成全了幾對好姻緣，樂而不淫，豔而不俗，情海不波，玉人長老，以生香妙筆描寫情場中的甜密軼事，吳中豔史有美皆收以寫情大才紀載兒女間的美滿姻緣，女校軼事無趣不錄確是一部談情說愛的第一奇書－

想天下有情男女咸當以先覩爲快也－

●特價●

全書洋裝六大厚册價洋三元六角特價實售大洋二元六角八分外埠函購寄費加一郵票代洋十足通用

經售處　商業場　振亞書局總店

▲贈品▼

凡購蝶魂花影全書一部隨書奉送名畫家胡亞光先生精繪蝶魂花影寫眞圖四十幅合裝一册完全奉送不取分文

楊柳街　振亞書局支店

法國

山得爾巴黎白濁丸

全球著名治淋聖藥

SANTALPARIS

上圖係著名淋病專家羅以博士化驗已服山得爾巴黎白濁丸病者之小便結果尿內澄清毫無白濁病菌足證山得爾巴黎白濁丸確有利尿殺菌清濁之功效且能除去復發之後患是故最利害最痛苦之淋病竟於極短時間完全斷根誠不愧治淋藥中之最可靠者也法國山得爾巴黎白濁丸問世以來曾經中外名醫化驗證明均稱爲藥性王道絕無流弊故病者服之誠有一日清濁三日止痛，七日斷根之神也如欲脫離白濁之苦楚者盍速購服即知其功之偉大矣

上海國民大藥房總經理　各埠各大藥房均有出售

謹防假冒　認明盒樣　內有四國文字仿單

重慶民生福錢莊經理人黎連城緊要啓事

今憑夥衆結算夥貿民生福錢莊歷年賬項自民國十七年三月十三日起迄二十年九月三日止連年賺折憑衆結算清楚註明簿內無素正繼續營業之際突遭別號裕等拖累牽連以致本號進行停頓迭邀各來往再三磋商已經債權等議決分五期清償每期以六個爲率一期付給　限議定從茲以後本號一切內該外欠仍由原經理人黎君連城負責辦理倘有何期屆期支付不敷仍由原股東等按照所佔股分担不得異言特立批簿存據茲將在場證人芳名列後冉克淳蒲華堂朱素操殷永興閻瑞卿李明府林蔚卿廖玉書蘇秉權傳暉吉茲將各股東芳名列後陳俊卿黎連城戴昆珊陳光榮傅全福傅全安民國二十年國曆九月三日特憑夥衆公批

女界唯一的儲蓄機關

重慶市市民銀行都郵街婦女儲蓄部，並有優點如下：

(一)基金穩固
(二)會計獨立
(三)利息優厚
(四)手續敏捷
(五)女界存取款項，與女行員直接接洽
(六)辦事時間特別延長
(七)特備有化裝室
(八)星期日午前照常辦事

楊家……

廉價期滿特添新奇
貨品克已定價藉尉
惠顧諸君之雅意而

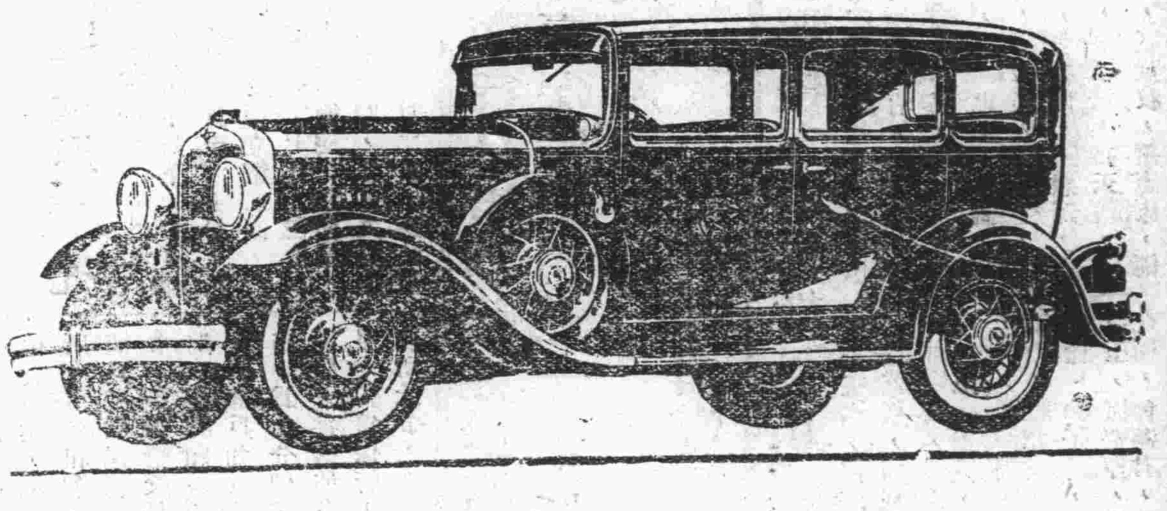

達極　可靠

數千有經驗之車主皆歡迎，達極六汽缸及八汽缸轎車因可靠・耐用，及經濟，達極牌之滿意成績可前茅且穩妥安靜車身全鋼內部擴漲式之汽壓輪軸行動舒適更配以完美之機器

以上諸點達極拘極大之貢獻以博社會之公評

達極牌六汽缸及八汽缸

DODGE BROTHERS
SIXES AND EIGHTS

四川總經理

美商美信洋行

重慶新市中路會家岩

P13·6 9·31

金錢牌

男女　光襪之特點

一羅口緊鬆無慮胖大
一頭跟加厚襪身加長
一顏色鮮明落水不退
一質地堅固經久耐穿

廠址　上海英界西摩路時應里
電話三六七四六　發行所
上海紫來街利民公司
電話六二三九四
各埠洋貨店均有出售

白朗尼鏡箱

白朗尼鏡箱。已成今日最時髦之攝影工具。信無疑義。式樣既新。價格又廉。小巧玲瓏。堅固耐用。衆以鏡箱外觀。采澤鮮艷。五色繽紛。紅綠棕藍。無不齊備。

白鏡朗尼鏡箱。用法簡易。攜帶輕便。購以自用。足娛身心。餽遺愛好。足敦睦誼。鏡盒色澤。襯托均稱。寘置鏡箱。天然巧合。美麗別緻。各地有售。印有說明。歡迎索閱。

美商柯達公司　上海　天津　香港

BROWNIE

重慶南岸文峯塔私立廣益中學校招生廣告

名額　初中新生三十二名　資格程度者　須有聽製高級小學畢業證書或相當

年齡　須在十二歲以上十五歲以下

報名　(甲)日期　攷試前三日起至攷試日止　(乙)地點　重慶文峯塔本校或城內下都郵街二十三號減內辦事處裕和彩染店對門

攷試　甲)科目　國語　數學　黨義常識測驗　(乙)地點　重慶文峯塔本校

(丙)日期　第一次國曆七月二十日午前八鐘起至午後四鐘止　第二次國曆九月一日午前八鐘起至午後四鐘止

開學　國曆九月七日

校長楊芳齡

德國造船事務所廣告

德籍造船兼檢查專家何昂(THEODOR HOHN)專爲商家設計建造行駛長江上游極經濟之船隻能計劃新式形體新式舵新式機器可使用最小馬力得到最大速度燃料特別節省如有欲造新式船隻須人設計或監督製造或檢查者請接洽準保滿意住址上海海格路三百三十五號洋房宿舍第七樓電話七萬零九百六十二號

劉濟壽劉黃氏緊要啓事

逕啓者濟壽弟兄四人民國七年經父分產濟壽分得新豐街大香樓對門鋪面一間并水溝小院一處書有分關爲憑殊長兄海南握管濟壽約契抗不交出并承佃鋪面亦不納租迫呈訴巴地法院判決海南返還約契終止租佃契約現法院已執行搬遷惟約契尚未追出如海南自約契向人抵借情事純係無權處分依法應不生效特此登報聲明各界垂察是幸此啓

桂格麥片

各處商店均有出售

老人牌桂格麥片有五十餘年之信用

新出品 QUICK COOKING

Quaker Oats

辦公者之晨餐問題

君須趕到辦公廳乎。無暇煮食桂格麥片乎。請試食「新出品」速煮桂格麥片。直與其烹煮之速。預備咖啡土司相等。而滋補則遠過之。

本公司印有康樂永年指南承索即寄不取分文

美商桂格麥片公司　上海九江路一號

9

棕欖香皂

橄欖

棕菓

世界著名科學家公認棕菓及橄欖二油為潤膚功效最大之植物油棕欖香皂係完全用此二油配製分盒裝有中文字而香味較濃者及英文散裝而香味天然者兩種其包裝雖畧有異同而其品質則一樣名貴也

美商上海棕欖公司謹啟

各處百貨商店均有出售

棕欖香皂均包綠紙黑帶出售

1A

利濟堂

□牌坊街　商業場

精印五彩商標廣告鉛石名片

本行□□□□□□□□□□□□□□□□□□□□□□□□□柴油或燃無烟煤炭燃料經濟堅固耐用並能代客設計包裝其他碾米磨麵榨油抽水軋花切麵等機器均有現貨是重慶空前未有之大貢獻有志提倡實業諸君幸勿失此良好機會

STOVARSOL 斯多凡耳所

專治 痢疾 瘧疾 梅毒 腸蟲 比昂 各症

内服藥片　用法簡便

功效迅速　靈驗無比

總經理　上海天津漢口　立興洋行

各大藥房均有出售

國貨手燈之王

飛鷹牌手燈

經多番嚴格檢驗

飛鷹牌手電燈。其所以為國貨手燈之王者。因其製造精良。使用耐久。價格較廉故也。一燈之出。均須經多番之嚴格檢驗。如電鍍對光配帽等等。一件不合。立即更換。務臻十全十美。故飛鷹牌手燈具具精良。無退換選擇之煩。

飛鷹牌。手燈王。不走電。亮幌幌。對光準。用途廣。價錢巧。業積好。製造精。國貨光。

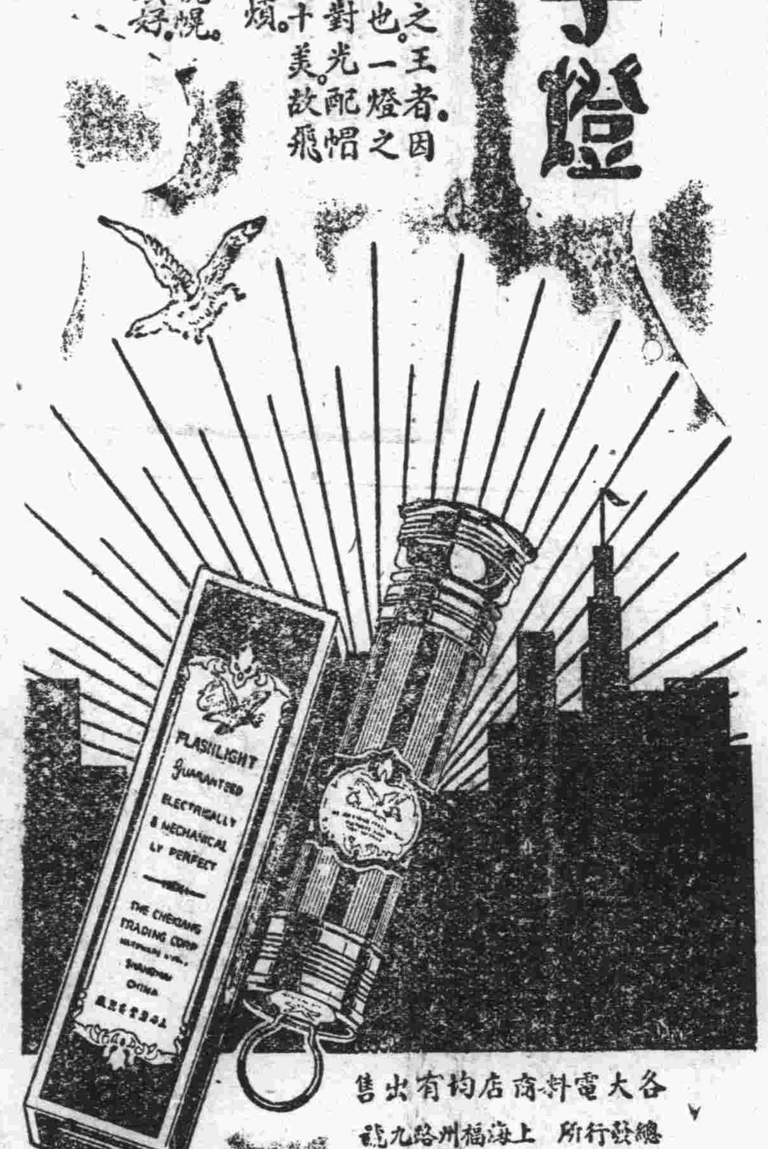

各大電料商店均有出售

總發行所　上海福州路九號

盈豐華行謹啟

本號創辦漢口歷有年所廣採道地材料聘請名師督製北尾雞毫羊毫各種名筆應有盡有工作精雅揮之如意早爲書家所贊許茲爲便利顧客起見特在渝埠元茂分店以廣推銷如蒙各界賜顧廉價歡迎

重慶下陝西街余家巷口元茂筆墨莊漢口周松茂批發

實驗保腎固精丸

是民五發明久著偉效之唯一補品

俗語說英雄只怕病來磨無病無痛快活神仙可知人生無病無痛最爲快活一遇病魔纏擾雖英雄好漢亦所畏懼故調攝精神培養身體使病魔不能近身是吾人最要的工作且不僅驅逐病魔即吾人事業的隆替一生的幸福亦胥基於此蓋精神飽滿身體強健則百病莫由侵入萬事担當得起自能名利双全實驗保腎固精丸便是培養身體調攝精神之妙品主治身體虛弱遺精滑精虛癆病瘵肌肉消瘦四肢疲乏飲食乏味均奏奇效

定價每瓶一元　每打十元

愛華調經丸　補血活血　調經種子　每盒一元　每打十元

止咳保肺片　潤肺化痰　止咳防癆　大盒五角　小盒二角

楊製氣痛散　平胃止痛　散積消鬱　每盒二角　每打二元

總發行所　上海四馬路望平街　愛華製藥社

重慶經理處大樑子七號　姊妹商店

全國各大藥房及百貨商店均有經售

空前未有不藥而愈之靈子術傳授治療啓事

本治療處主任靈醫博士王福泉婦專科靈醫女士王毓靈曾在天津中華太靈道總院修靈大學畢業同川駐渝下醫學暇娛樓餐館後面左邊開幕以來受社會歡迎幾有應接不暇之勢茲特規訂治療時間以便醫家診視門診午前七時至十二時診費一元出診午後二時至六時診費二元輿資在外凡男女內外諸病以及小兒痘痳風熱吐瀉經中西醫藥治罔效者請來一試自知其科學治療非物藥所可比也

信通錢莊啓事

本莊已聘定姚嘉鳳大律師爲常年法律顧問嗣後本莊凡關于營業上法律事件由姚大律師負責依法辦理此啓

小神作崇 大鬧楊宅

（國際社）本市夫子池街居民楊某之妻，昨與其乳母口角後，即臥於床上，稍頃，即有一夜壺，向乳母面部飛去，伊以爲楊妻所爲，當上前質問，楊妻極力否認，正理論間，床上被蓋又被火焚，帳子亦引燃，幸蓄水甚多，未釀成災，逾時酒缸自動，楊妻大駭，始知爲小神子作崇，現正設法禳解云，又訊，楊姓小神作崇後，其箱中所藏銀錢契據，忽不翼而飛，莫知所往，而箱仍嚴局如故，亦可異矣，現聞楊姓家人，遇此不可理解之事，甚爲惶惑，惟有焚香告天，環跪祈禱而已，

天兵何來 暫押訊辦

（東方社）昨二十一軍模範師師部，在本市某街擒獲大批勤務弁兵，均不知其來歷，該部跟即函詢各部，均函覆否認，聞該部函詢二十一軍部副官處，當得回函，請予暫行扣留，靜候訊辦云，

張中士逞兇

打傷守監兵士侯信全

青年社，巴縣監獄會客時間，例定爲午前八時，至午後二時，所以示限制而免紊亂，殊於前日午後六鐘，突有某部張中士，偕一女人來監，口稱會客，當經守監士兵侯信全，以時間已過爲對，詎料來者不依規定，硬須開監一晤，守監者格於定例，仍執前說，張則謾罵怒號，順手將挑水扁担緊握手中，向守監兵侯信全亂擊，殊用力過猛，未及數下，而扁担已碎，侯則身負重傷，頭胸等部，流血不止，張見侯受傷過重，知闖禍不小，遂乘慌亂之際逸去，至受傷之侯信全，當經送往醫院治療，現正緝拿兇手，以憑核辦云

盧夏氏確係 服鴉片毒斃

二〇社，巴縣界石場盧雨陶謀害髮妻夏氏一案，早經雙方涉訟法院，屍親夏徐氏等，請本市婦協會援助各情，曾見報端，昨（六日）法院檢查官廖紀常，督同檢驗吏敬治安黃懋生，到場開棺蒸驗，婦女協會方面，亦特派該會幹事商治國，到場參觀，經檢驗結果，確係生前服洋煙毒斃云，

汽車又肇禍

前晚本市木牌坊，有某汽車行十八號汽車，正值駛之際，對面亦有汽車飛馳而來，退讓不及，竟將路側某婦所乘平平行五十五號黃包車撞倒，當將左輪撞彎，右輪橡皮管壓壞，幸未傷及乘客，然已吃驚不小，黃包車夫見損失頗大，當上前向汽車司機質問，該汽車司機竟置之不理，嗣經崗警飭令自去向公司理剖，免礙交通，一場糾紛，始告平息（農甲）

覃王氏回家 誘拐案完結

東方社，銅梁縣迴龍場人覃王氏（年十九歲），被本市著名人拐子綽號新式槍之槳二嫂誘拐來渝，被本市第二區公所查出，除密緝槳二嫂究辦外，并擬設法逕該氏回籍，刻該氏親夫覃樹清，得訊來渝，邀請反省院職員某保證，昨已領人回家矣，

張會德失票啓事

啓者於本年七月十九日鄙人遺失匯和號立出九月底存款期票一張計洋二百六十九元一角和字一百六十九號係會德抬頭除向該號止兌外無論何人拾得均作廢紙惟恐各界人士不知故特登報聲明

失票聲明

啓者鄙人在恆豐裕立有甘記向恆美錢莊支取九月半期第〇〇〇二九號支票一張計洋七千五百元不知何處遺失除向恆美止兌外無論中外各界人士拾得均作廢紙特此緊要聲明此啓

甘記謹啓

羅石氏聲明遺失作廢

逕啓者氏命不辰夙遭多故昔嫁羅瑞卿爲室迄今三十餘載歷盡艱辛略有積蓄數年竟被前妻之子佑鑑私自置買棉花街第十七號鋪面一間去價八百元氏夫瑞卿亦買第十六號一間去價七百元均作防老生死之備不料氏夫竟於五月病故喪費均託族戚息借現正擬變賣氏夫名下之房屋得價償還喪費詎料鑑子數日外出不歸探訪無蹤突於本月四號有張敬之者竟敢向氏交涉謠言紅契押與伊手等語聞之殊深駭異當及清查果然不見想係該逆子佑鑑乘喪亂之際盜去抑或有之且逆子無行同鄉咸知也該敬之與之私相受授必同賭套去無疑且子欠不及於父何況賭博無論當押當然不生效力焉有蕩子狂爲涉及父母贍產恐敬之機械百出有轉押情事各界不明眞象誤受其愚弄除向官廳備案存查外特此登報聲明

齊安堂鄭重啓事

啓者敝幫同鄉先輩旅渝營業白花賣幫組織同鄉會同謀營業之發展歷百餘年無紊凡屬非會員子孫不得假冒會員妄干會事茲忽有施鳳岡李孟謙意圖混入干攬會務勾串本會無賴分子二三人揑詞向社會局誣告值年周季珍把持會產盜賣錫器等情昨沐論算賬因屬正當指揮但算賬係會內人特有權責周季珍代理賬項前已公推查賬員孟勉卿等清算一次今又二次公推查賬員倪幹章等賬簿交付倪幹章保管限期清算詎容非會員之施李二人侵權妄干茲奉訊論算賬應請取締施李二人拒絕參與再施鳳岡當堂冒充本會私立英才學校校董查學校成立有校董會職員名額照章呈報市教育局有案可稽何能假冒其在去歲籌備校董會之先該施鳳岡運動選舉朦報市政府當經本會開會否認登報并具呈聲明取締在案又該呈等揑造齊安堂辦事處名義查本幫齊安堂會務向係公舉值年管理從未另設辦事處并無辦事處名義該鳳岡等假名招搖殊屬非法已經本會值年暨查賬員黃麻安三縣旅渝同人於本年八月廿三日在商務日報登載緊要啓事聲明竊冒有案可查今施鳳岡等以非會員資格而又假造齊安堂辦事處名義揑詞誣告值年周季珍竊季珍有無把持會產應否清算賬項純係本會內部之事不容會外人越權妄干恐藉此混入以後冒充會員妨害匪輕特此登報鄭重聲明施鳳岡李孟謙均非本會會員而施鳳岡更不得冒充英才學校校董矣明本會向無辦事處名義俾衆週知以免假名招搖尚望各界垂察是幸

黃岡旅渝會員代表羅幼臣
黃安旅渝會員代表劉南煊　三縣同人等共啓
麻城旅渝會員代表劉玉山

義記聲明失落押款收據

逕啓者八月二十四日義記五金號在內地稅局打銅器押款單一紙係六四二一號單上註明款洋廿元不知否何失落當即向內地稅局聲明作廢外以後無論何人拾得均作無效

重慶律師公會啓事

本會照會則規定九月應召集總會茲訂九月二十七日午正十二時開會除通知外特登報通告

袁海林遺失憑單聲明

今有渝簡馬路巴縣段第四分段民國二十年六月十四日支取工價憑單第六百七十九號應得工資洋二百二十四元七角除預支洋一百元該領一百二十四元七角以後無論何人拾得憑單由登報之日起聲明作爲無效

緊要啓事

余子則民由學校求學而入社會服務歷有年所早已成立各自謀生惟渠近來對於交游頗覺不愼恐其在外發生意外事端累及家族故特愼重聲明嗣後凡渠在外銀錢之往來事務之交涉及其私人行爲應由渠自負全責與家族絲毫無關謹此聲明諸維

各界亮鑒　漆蔚章謹啓

張建宇張仲伯失落北川鉄路臨時股票啓事

逕啓者於十八年三月廿五日由李云根手代繳北川鉄路股洋二百二十九元五角十一月廿一日繳洋六百六十元零五角十九年三月十四日繳洋四百元八月九日繳洋三百九十八元十二月底繳洋十二元共洋一千七百元計臨時股票四張不知何時失落已向北川鉄路公司聲請失落情形另換正式股票外無論何人拾去均作故紙無效特此登報聲明

劉徐氏啓事

住江北縣城內下橫街

茲因氏夫劉澍若濫吸洋煙頹隳自甘並恣意浪費毫不顧及妻兒贍養負債累重先人遺業幾典賣淨盡氏爲維持生活起見特邀請夫叔祖劉子良夫叔劉光甫氏父徐文仲及親友李沛甘等到家開親族會議僉以氏夫行爲背謬已失戶主資格一致決定將家事悉交氏掌理不准氏夫劉澍若過問凡以前一切債權債務概歸氏承接照辦除一面已據情具呈江北縣法院業經批准存案外特此通告希各債權人於壹個月以內持憑證直接向氏面洽以便登簿而謀清償至現有產業應由氏主持處置不許其他任何人加以阻撓謹佈

家庭簡便藥庫

▲▲藥庫是家庭健康之鑰▼▼

家備一盒．平安無恙．
值此時令，衛生不愼，
諸恙頻發，購此藥庫，
無醫目藥，既省金錢，
每盒內貯良藥十四種，
定價一元二角

上海中法大藥房總發行所
重慶上都郵街九福分公司經理
各大藥房均有出售

寄航空信簡便敏捷

航空信封式樣

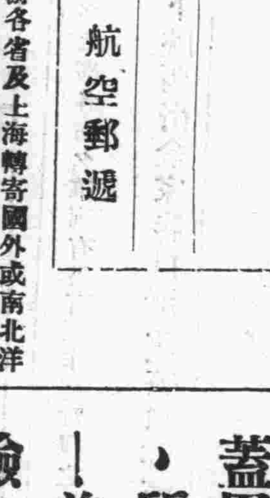

凡由川省內地寄至長江下游各省及上海轉寄國外或南北洋各埠郵件均可自寄信人當地投郵由輪船運至宜昌然後交由本公司滬宜線飛機運遞可省八九日之寄遞時間由川省內地寄至北平天津及北方各省之郵件亦皆可交航空寄遞由滬宜飛機運至南京再轉由京平飛機運遞節省時日更多

航空郵票　無論信件包裹或印刷品照普通郵資貼足郵票後每重二十公分寄距離在一千公里以內只須格外加貼郵票一角五分即可

滬漢線　每星期一外每日上下行各飛一次　經過南京蕪湖安慶九江設站停落

漢宜線　達每星期上行下行各三次與滬漢線連接當日直　經過沙市設站停落

京平線　除每星期一外每日上行下行各一班　經過徐州濟南設站停落

寄航空信者能於信封上如上圖劃直兩行橫兩行並寫航空郵遞四字以示與常信區別者則郵筒及代辦所均可投遞

中國航空公司宜昌事務所啓　住址宜昌濱江路二號　電話九十三號

發財大道

欲想發財，必先求一路徑，欲求路徑，則接洽光華火油公司分銷，就是發財大道。蓋因本公司求普及推銷起見，所給分銷利益，特別優厚，並且能保沿途水火兵匪等險，誠恐同胞們不知此發財大道，特此奉告請勿觀望，自誤，是爲至盼

接洽處　重慶商業場　聚興誠銀行　三層樓

光華火油公司謹啓

演　育德　破除邪教俠　九月七日起至　准　第　紅

預告九月十一　（荒江）

▲時間表　午場午正十二鐘起　晚場午后七點鐘起

▲價目表

下次換映　紅俠

生記　由白象街　順　開幕　從八月卅一

電燈材料　中外電棒　各國電池　歐美燈泡　如蒙惠顧　各貨

鄧培德

痔瘡一症最是留連久而不愈必成漏症即有生命危險鄙人曾得祕傳（一）不敗藥（二）一洗藥（二）不用線捆專用內服丸藥服一次歷三四次…

市價一覽
市商會調查科製

匯兌
昨日（九號）申匯行情，計一千三百七十七元之九半電匯，一千三百七十六元五之九底一千三百七十五元五之十月十一月十二月，出交不多，約計二餘萬之譜云，

銀市
每元	價目
川大元莖	十五千四百七八
零	十五千二三百文

藥材
每百斤	價目
宅夕	十五元五
秦艽	一百七十八元
白芍	十六元二
刁支芍	二十四元二
特別芍	四十二元二
芎王	二十五元五
統芎	二十三元五
光王	六十一元
小茴	二十八元五

山貨
每百斤	價目
黃皮	四十七元
水皮	二十二元
原莊黑毛	一百二十元上原莊一百六十元
原莊	二百八十元上原莊
白毛	三百八十元看旺

絲市
每百兩	價值
肚梏	五十三元
角稽	四十三元
綦江黃絲	二十二元四
鄰水黃絲	二十元零七角
南川黃絲	二十二元五
界石黃絲	二十三元

白花
每百斤	價值
細絨白花	六十六元
粗絨白花	六十八元
敍寧土白花	六十八元
內江土白花	七十元

疋頭
每尺	價值
毛貺絨	八角五
毛嗶嘰	一元一角五
毛直貢	二元八角
孔士細花毛呢	三元
格子法達呢	一元五角五
青杭花縐	一元六角
青眞紙毛葛	四元五角
半毛葛	一元五角
西亞葛麗	一元二角

棉紗
每包	價值	備考
廿支風鶴細紗	三百六十元	宜陽貨
廿支藍鳳細紗	三百六十二元	宜陽
廿支人求細紗	三百四十五元	蕪湖轉口貨
廿支紅奎細紗	三百五十二元	武穴轉口貨
廿支單球細紗	三百四十五元	福豐直渝貨
廿支雙馬細紗	三百四十四元	武穴貨
廿支金城細紗	三百五十四元	平和貨
十支六金城順紗	三百二十四元	永豐貨
十六支汽球順紗	三百二十九元	福和直渝
十支紅奎粗紗	二百八十四元	永豐貨

紙市
單位	價值	
卷菸紙	每大盤	八十九元
鋼金紙	每磅	四十三元
金花紙	每令	二十八元
玻璃紙	同	七十五元
六尺虎皮宣紙	每百張	六十元
六尺玉版京紙	每百張	六十元
石印花紙	每另	七十五元
頭等白楷紙	每百張	十三元
五十磅牛皮紙	每另	十六元

航情
開期		往地	泊地
洛鄱	十一日	宜	野貓溪
民有	十日	洛	千廝門
民殷	十一日	洛	同
民望	十一日	合	同
民生	十日	合	同

米糧
每斗	價值
山米	三元二角
河米	二元八角
磧米	二元四角
糯米	四元四角
黃豆	一元七角
葫豆	一元五角
豌豆	二元二角
綠豆	一元六角
小麥	一元九角

集思園
第二期

本報新闢此園專載亦莊亦諧之小品文字如有創作惠寄者自當特別歡迎

世界最高之大廈
（靱初）

世界最高之大廈，已於本年五月初竣工，該大廈名之曰恩派亞大廈，係建在美國紐約最著名之第五街上，其高度，計高出八行道一千二百五十英尺，爲樓八十六層，八屋頂上並可停泊飛船，以便搭客上下，考目前世界之建築，爲法京巴黎之愛飛爾鐵塔，計高約一千英尺，今恩派亞大廈，高出愛飛爾鐵塔，約二百五十英尺，實打破世界高樓建築之紀錄，若較之昔人所崇拜之埃及金字塔，爲高祇四百五十英尺，已認爲世界偉大建築之一，則不啻大巫之見小巫焉，恩派亞大廈之內部，係全用鋼架結構，無論爲樑爲柱爲桁，皆以工字鋼三角鋼板鋼等，配合構造，但外部仍用磚石漫砌，以增美觀，而示莊嚴，此種建築，在我國尙屬少見，近數年上海始有採用者，若匯豐銀行江海關之新屋皆是，在美國各地，高大建築，均用鋼架建造，旣足承重，又極堅固，最適宜於數十層高樓建築，鋼架外輒用混凝土等耐火材料包裹，以免鋼之鏽蝕，而防火險，故此種建築，最爲經久，實可垂諸百年而不壞也，

世界各國以高大建築聞名者，尤推美國，而紐約尤爲美國高大建築之中心，良以紐約之地勢窄長，南北長而東西短，宛似靴形，其西爲黑眞河，東爲東河，東西兩面，絕無發展餘地，而紐約之金融商實業機關，均叢集於此彈丸之小島上，於是欲謀容納如許公司機關，惟有增高建築物之一途，故恩派亞大廈之建築，雖云好高誇大，爲美國人之特性亦所以應此需要也考紐約高樓建築之歷史，亦祇近三十年之事，最初高樓祇拾餘層耳，嗣後建築，年有增高，及至久享盛名之華而華斯高樓完成，高度達七百九十英八，爲樓五十五層，紐約高樓之建築，已嘆觀止焉，不意自華而華斯高樓建築之後拾餘年，有此恩派亞大廈之建築，其高度竟超過華而華斯高樓，約四百六十餘英尺，亦足可驚焉，（未完）

太晤士河上之鬼
（海客）

西方科學昌明。文化發達。似乎決沒有迷信鬼怪的風氣了。然而民間的信鬼。也正不減於東方。幷且有許多文士學士。都在研究靈魂之學。如創造大偵探福爾摩斯的故英國名小說家柯南道爾氏。晚年就很信鬼，曾在雜誌中發表文字。大創有鬼之論最近有一位著作家福克司施密司氏。做了一部「泰晤士河」。敍述泰晤士河上有幾處地方。都有鬼物出現。遊客們要是怕鬼的。還是不去爲妙。據談白克歇埃的嚐佛歇鎭中。遊客倘在河邊搭篷過宿。夜半往往聽得打槳之聲。子細看時。河上沒有船。但是總聽得有船隻在那裏駛去。又有一個傳說。阿平屯橋上。每夜有一個女鬼走過。很可怕的高叫一聲「報仇」竟有人在白大看見伊的頭髮浮在水面。這眞是匪夷所思了。此外尤其有趣的。是皮歇鎭個中的一傳說。據說三百年前。河邊的教堂裏住着一位極有學問的婦人。伊見伊的兒子的習字簿中。墨汚縱橫。太不乾淨了。便責罰伊的兒子。可是責罰得太重。竟把他打死了。隔了幾年。伊也鬱鬱而死。從此伊的幽靈常在河邊與教堂中出現。並且在河中洗伊的手。要洗去伊兒子的血跡。這些事情也無非齊東野語。不可深信。只可作爲談助罷了。

低頭草可以制夫

考之典籍，諼草忘憂，合歡蠲忿，紫荊復友愛之情，紅豆動相思之念。在草木之通靈者往往能移易人類之性情，然未有顚倒陰陽，如雲南低頭草之奇者也。某君，久宦滇省，歸後爲述其地婚俗，純爲買賣式。所可異者，老夫娶少女，其費反廉，少壯論娶，其値較昂。蓋僻壤婦女，初無伉儷情誼，其目的專在夫家之經濟權，夫年老者，去死不遠，自易得志，若夫方壯，來日正長，爲之妻者，反有河淸難俟之想耳，於是謀救濟之方，思有以制服其夫，則低頭草尙已，是草生於山陰幽僻，終年不見日光之地，爲狀略似蜀中之桄榔草，惟四季常靑，初生卽枝頭向下，故名低頭，物色頗不易。婦女常背人獨入深山，甚或巉轉百里外覓之，如仙人之採芝然。既得之歸，猶恐其或僞也，則更有試驗之術，懸草樹上，繫一雄狗於其下，力鞭之，狗雖負痛，但悉縮忍受，垂頭及地，呻吟若不敢聲，絕無昂首長鳴者，始審定此草爲靈物焉。然後依法製爲藥品，藏之。俟其夫飲酒或啜茗時，潛置入杯，不使夫覺，覺則無靈，惟不知而誤食之，斯墮其術中矣，夫受術之翌日，婦向之厲聲一呼，如閒譯廳，立現顫慄狀，雖河東之獅，延平之虎，其威不至此也。婦於是私幸其成功，而夫之厄運至矣。自今以往，婦之於夫，坐云則坐，食云則食，常垂手侍側，若奴婢狀，或婦不歡時，卽坐而呼之長跪其前，令仰面伸頰，舉掌摑之，以爲消遣。此視古來受杖之季常，捉跪之元直，有過之無不及也。尤可怪者，有時妾之於夫，亦行此術，夫卽畏妾而虐妻，且對人除妾之外，其強悍如故焉。噫，低頭草之用大矣哉！

犬馬知書數
（湯松）

某年予在美都華盛頓觀劇，是夜演員爲馬，而人非主角也，馬演各種技術，均足動人，尤可驚者爲運算一幕，台上懸數字一列，但不過兩位數，各以木版爲之，導員請觀者命加法題，如五加六爲幾何，馬聞聲卽徐步至數字前，口啣十一之字牌以示觀者，減法及乘除亦如之，每一答數觀者無不鼓掌，此劇有兩種疑問，一曰馬果識字乎，二曰馬果計算乎，據動物心理學者之研究，犬馬不獨無此知識，卽視覺亦遠不如人，有時不辨顏色，特感覺他物之動作，異常靈敏，故訓練犬馬作劇，皆以動作示之，又美國某報載有犬課堂亦饒有興趣堂中置一黑板，上書各種文句，犬坐兩旁，口銜一鉛筆，教員朗讀黑板上所書文句，每讀一句，犬卽以鉛筆指之，旁人觀之，宛然各犬均能心領神會文句之意義，與予之觀馬劇相同，而豈知犬之動作，不過導員之暗示而已哉，至犬馬能知言語，雖無科學試驗，就常識觀之，似無可疑，予嘗見一法人攜犬至德，不解德語，然德人操法語語之，則能應聲而爲各種動作，似不必有何種暗示也。

岳州近處有一道觀，中蓄一雞，名曰小鵝，道人呼其名則應，曰來則來，坐則坐，問飲與食否，亦皆答無譌，誦經則伏其旁，此一雞解人語之一證，聞此雞乃雛時爲鷹所攫，被犬逐鷹，遁而之道觀，道人蓄之多年，後爲兵所害。

傷心人語
（建章）

勸鄉下人勿買洋貨。不如勸城裏人少買洋貨。勸他人勿買洋貨。不如勸自己的太太小姐少買洋貨。

要想國人抵制洋貨。不是一時容易辦得到的。這好像一個受烟毒很深的人。要他一時把烟癮戒絕。那無異置他於絕地。必須要替他尋到戒救的靈藥。方才收得功效。抵制洋貨如不徹底。那無異等於空頭。譬如空說抵制某國貨。那無異替某某等國造機會。結果就無異等於不抵。我們要想徹底的抵制。唯一的辦法。只有去努力提倡國貨。

如果要國人勿用洋貨。必須要養成他們根本的愛國心。否則那好像搗毀偶像一樣。要受到迷信者愚蠢的反抗。到底弄得不明不白的。許多要人的名言讜論。是怎樣的理直氣壯。如果他能依此而行。以身作則。那比登載報上。大吹大擂。不知要收到多大的效力。

我們無論做一件什麼工作。總要造成一些永久的功效。不要給他們譏笑我們不會爭氣。料定我們是怎樣結果。

性的本義
（非）

「性」字在新出版物上，或是現代人們的口中，好像是很神秘的。走過一個市場裏，好些標著「性」字的書，消得很快。買的人是眉開眼笑，擠眉弄眼，這是些甚麼事？！中庸曰：「天命之謂性，率性之謂道，修道之謂教」。孝經曰：木性則仁，金性則義，火性則禮，水性則智，土性則信。朱子曰：古人製字，先製個心字，性與情皆從心。性卽心之理，情卽心之用。常其尊重名教的老夫子們請到「性」字的時候，那個不是目不邪視，居敬存誠，溢於言表，他們那裏想到有人開如此一個極端背馳的大玩笑，

武□廳
影戲院
□廣門法劍術鉅片
十日止連映四天
演
二集
俠
一日起演第三集
（…女俠）

包廂	七千文
特別座	四千文
二樓女座	三千文
三樓男座	三千文
三樓女座	二千文

友聯出品
第二集

□泰電料行
移中陝西街
大減價
起至九月卅止
五金雜貨 已修電燈 機器種類 專銷克明 各種電泡
不勝歡迎 一律九折

專醫痔瘡
……五日再服一次……無論
男女內外遠年近日三天斷根眞療痔瘡之聖藥
奚諸君有患斯疾者曷興乎來
價目 每瓶一元 每打十元
地點魚市口坎上文華街入十四號鄧西北醫痒子巷內玻璃門面便是

同福和海味號啓事
本號茲爲無意經營故將欠人賬項付淸人欠款項等均請交五味和號收如有信件及接洽事情等幷賜顧諸君請駕臨中陝西街五味和號可也恐未週知特此登報聲明

重慶大華大藥房特別啓事
本藥房統辦太西原質藥料 著名良藥新到克靈新九一四針 藥肌肉及皮下注射後 並無疼痛炎症等眞可謂 治療梅毒空前未有之妙藥 也靈芝水救急藥水能驅人受 四時疫疾謎言瘟神都怕他並萬 金油算是治暑良藥內服外搽均 可利比兒減濁致烈服一盒就可 斷根零躉批發如蒙賜顧克已歡迎
地點新豐街西四街口

閒時買來急時用

紛紛爭購靈芝藥
夫靈芝藥者乃最靈驗最可靠之聖藥矣自歐洲各國行銷以來無不藥到病除因之名播中外居家旅行莫不稱爲暑天防身秘寶也今將特效略舉數端以資證實無論老幼男女得染時疫急痧暴寒暴熱霍亂吐瀉頭暈目眩傷風障氣服之立有起死回生之功現新豐街華洋藥房發售價値極廉每瓶裝藥二錢售洋一角大瓶裝藥一兩售洋三角批發另有折扣現値夏天已屆得染急痧殞命者時有所聞願君早爲防範免致臨渴掘井深悔不及各界士女幸其鑒諸

重慶民生大藥房啓事
本藥房新到治濁利比兒、民生救急水、含幾怕勒托、中英麥精魚肝油、解百勒麥精魚肝油、零躉批發、如蒙照顧、克已歡迎、地址楊家什字口

民生救急水

實有驚人之效 確能起死回生
主治 霍亂吐瀉中暑中寒絞腸痧氣頭昏胸悶感冒時邪發熱惡寒一切兇險危急等症服之立愈
每瓶大洋壹角
重慶 商業場口中英藥房 楊家什字民生藥房 發行

重慶龍王廟街
電氣療病處
特別啓事
光線治療 主治 肺癆梅毒 白濁淋症 風溼麻木 腳痛身痛
診治時間 每日 午前十鐘至十二鐘 午後六鐘起至八鐘
電氣治療 主治 腸胃子宮 雀斑土瘡 酒刺赤鼻 痄子氣瘓
醫師 吳合浦

中和銀行資產負債檢察委員會通告
茲經本會第九次全委會議議決各債戶在九月十五日以後以中和存票償還債款者爲謀會計便利起見一律拒絕收受等語在案除分函外合亟通告俾衆周知此告

西南美術專門學校續招生（男女）
甲 西畫系一 新生十名 插班生五名
乙 藝術教育系圖音組一 新生十名 插班生五名
丙 預科一 新生十名
丁 藝術師範一 新生十名 插班生五名
攷期 九月七日午前九鐘
報名處 鉄板街本校簡章存校索閱卽寄 邊遠縣分隨到隨攷

重慶聯合縣立中學校續招高中文科新生
報名 自九月七日起至十一日止 在駱家花園本校報名
考試 九月十二日國文數學體格檢查 九月十三日英文黨義史地口試
簡章存校

民利汽車行出頂汽車啓事
本車行現有新式蓬車一部出頂願營此業者希移玉通遠門外本車行與經理鄂正剛或朝陽街廣益小學校金樂周先生接洽此啓

重慶　分店　鐫刻牙石角木橡皮各種圖章

重慶唯一專營機器的商人　華記機器五金行　設白象街三十六號

晉吉泰

新到吳會龍龜齡丹龜齡集吉林大山人參高麗參美國花旗參大小西洋參蛤士鎷油福建雪白官燕蒙還綠水桂山左眞阿膠川貴白銀耳西藏紅花京廣參茸衛生丸白鳳丸上海六神丸山右定坤丹七珍丹保赤散黃祥華如意油以及馳名各種膏丹丸散應有盡有不及細載外埠函購郵費奉送以表歡迎

新式福特公共汽

穩快舒適　大衆可坐

交通愈進步。時間愈經濟。例如就朝山進香一事而言。往來數里之遙。在昔必須徒步以赴者。今則有福特公共气車以通之。穩快舒適。大衆可坐。其足經濟時間也爲如何。

新式福特雙A式運貨車底盤。具有種種特色。最合裝配公共汽車車身。其各部分所用鋼鐵。均經加工鍛鑄。計凡四十種。且構造單純。設計特異。故運用時效率非常之大。後部彈簧爲對動楨桿式。故能增加安全。減少顛簸。令乘客十分滿意。

各地福特經理處對於福車卅無論修理或檢察。無不樂於效力。實則新式福特貨車底盤。加工精製。堅韌耐久。祇須爲定期之檢察。用甚少修理之麻煩也。

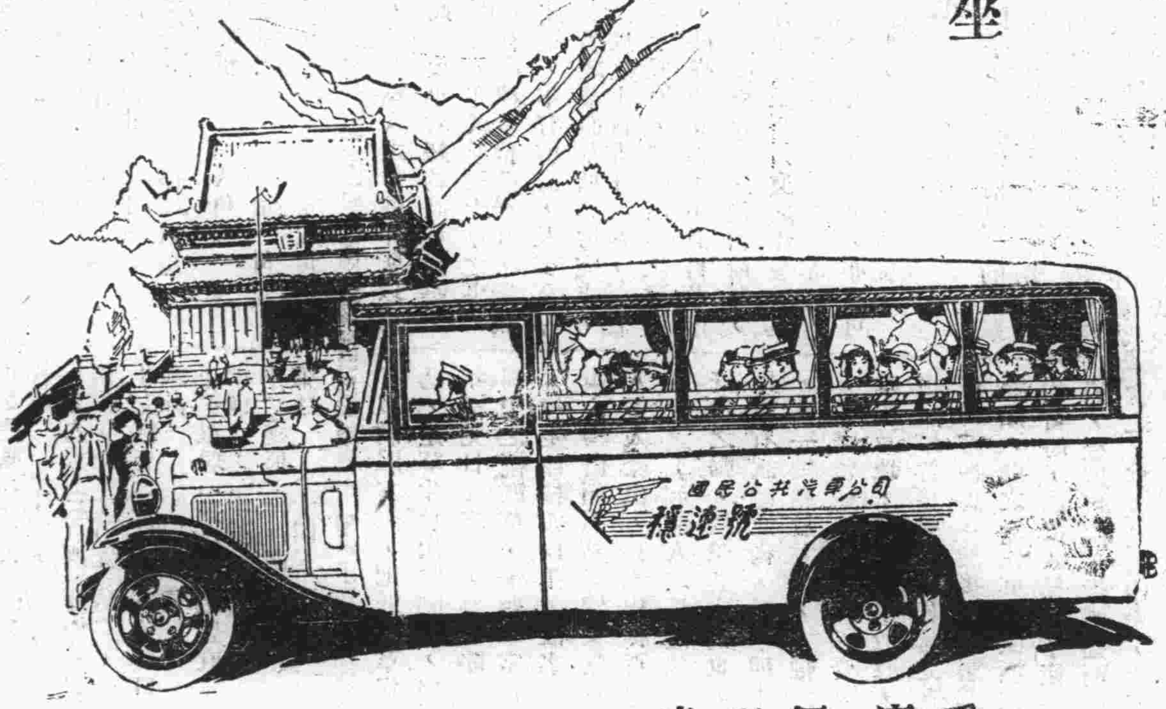

重慶經理處　其來洋行　益蜀公司
（地址）中區馬路　通遠門城外

特種出品有各地福特設備爲後援

上海福特汽車公司啓

謹告各界　愼防假冒

邇歟者本廠所製之四股蜂房六股蜜蜂及學士巨人等四種牌名絨綫久已馳名全球近有無恥之徒以次貨冒貼本行商標欺騙顧客茲為保護顧客利益及防止仿冒起見凡眞正蜂房蜜蜂學士巨人四種牌名絨綫自本年六月起本廠裝出之貨每絞內小商標牌子上均改用硬印並每種牌子之背面另附有BB二字之牌號以表明確係本廠出品務請顧客於購貨時以手觸摸商標硬印及BB標記俾便識別再本廠商標已呈准國民政府註冊有案中國各大日報上均有同樣之廣告登載如蒙賜顧惟請留意認明庶不致誤

四股蜂房　六股蜜蜂　學士　巨人

倫敦博德運絨綫廠謹啓

自来血

四大補力

補精　精薄則體力衰弱服後精髓充足腎臟强固　人造自來血
補神　神衰則眼花撩亂服後威嚴出衆神氣逼人　人造自來血
補氣　氣虛則哮喘咳嗽服後助氣行血肺體健全　人造自來血
補血　血虧則面色萎黃服後容光煥發肌肉豐腴　人造自來血

價目　大瓶二元　小瓶一元二角

總發行上海五洲大藥房　國內外各埠各大藥房及分號均有出售

新發明

不漏電之金屬項蓋

為電池製造界之最大改良
封臘永不脹裂
更有力……更耐用
改良哥侖比亞鷹牌六號乾電池為電池之巨擘
務請常用眞正新式金屬頂蓋之哥侖比亞乾電池
獨一無二
COLUMBIA
TRADE MARK REGISTERED

印機大王現彩！

請看我們的工作：
一，像皮機的工作：請看本市市政府及江津縣內選舉票
二，鉛印機的工作：請看朋友書店出版的春天週報
三，石印機的工作：請看滕川絲廠的絲商標：
四，裝訂的工作：請看川鹽業銀行的簿摺，

大櫻子肇明印刷公司

玉記遺失收據聲明

逕啓者於本年二月半期經韓友仁手寄存與協義昌洋一千三百三十三元八角該號立出玉記抬頭義字第四十九號收條一張訂期四半交還昨因火警忙中失落除向協義昌申明止兌外幷請憑中證人負責另出收條交與協號將款取回所遺失之收條無論中外人士拾得均作廢紙無效特此聲明

川江旅行社啓事

逕啓者敝社爲謀旅客徹底便利起見特辦接送行李之手續改求簡便凡有出城行李只須來函通知計明件數即派人前來直運上輪至於由輪運送入城之行李只在輪檢查一次即可通過城門及各界旅客有不明其中情形者特此登報週知

社址下蠻學五號

消食化毒排瘴★防疫隨身至寶

愛國　註冊商標　仍丹　起死回生

醫藥化學兩博士竹村子厚証明
內科醫學士紀元先生　外科醫學士岐軒先生　定方
醫藥兩博士攷究仍丹完全國貨均用上品藥料配合洽宜無毒
攷驗靈效　藥劑師龍海泉　醫學士景慶雲先生

四川重慶商業場　天生元總行

啓者敝藥房研究之仍丹十有餘年現已精煉完善茲值萬寶山慘案抵制仇貨特犧牲存本每包卅粒暫售錢一千文功效藥力香味較仇貨尤勝尚望愛國同胞熱心國貨請試嘗知

重慶商業場西三街口公園大進口天生元仍丹總行啓

重慶商業場　天生元　售